ГОСТЬ РЕДАКЦИИ

Елена Петрова:

Моя Аленка мне точно помогает

стр. 26–27

ПОДРОБНОСТИ

Правильные выводы

Сергей Жвачкин настроил глав районов на конструктивную работу

стр. 4

ПОД МИКРОСКОПОМ

Атомное чувство

Что делали томичи в Венгрии с радиоактивными отходами

стр. 12–13

ТОМСКИЕ НОВОСТИ

Областная еженедельная газета

№ 43 (910)
Пятница, 27 октября 2017 года

http://tomsk-novosti.ru
post@tnews.tomsknet.ru

ЧТОБ ВСЕ ТАК ЖИЛИ!

«Золотая осень» продемонстрировала супервозможности зоны рискованного земледелия

стр. 2–3, 8, 14,
Родное село

ФОТО: ВЕРОНИКА БЕЛЕЦКАЯ

ИНТЕРВЬЮ

Грехи – не наша епархия

Итоги девяти месяцев от прокурора области Виктора Романенко

стр. 20–21

СИЛЬНЫЕ ДУХОМ

Большая жизнь маленькой женщины

«Если уж смотрят, то пусть смотрят на меня красивую»

стр. 19

ГАЙД-ПАРК

Хеллоуин или Велесова ночь?

Что делать, если хочется страшненького

стр. 9

ISSN 2313-1411

& НОВОСТИ ПОДРОБНОСТИ

Есть новости, которыми вы готовы поделиться? Пишите нам на **post@tnews.tomsknet.ru.**

СКАЗАНО

“Томские предприятия модернизируют производственные мощности, сохранили те компетенции, которые были в советское время, и нарабатывают новые.

Дмитрий Никитин, заместитель директора Департамента станкостроения и инвестиционного машиностроения Минпромторга

Правая рука губернатора

Депутаты Законодательной думы Томской области утвердили в должности заместителя губернатора – начальника департамента финансов. Им вновь стал Александр Феденев.

Кандидатуру Феденева на рассмотрение депутатского корпуса внес лично губернатор.

Представляя Феденева на собрании регионального парламента, Сергей Жвачкин отметил, что этот человек «не нуждается в представлении как в этом зале, так и в высоких московских кабинетах».

– Профессионал, руководитель, которого во время своих командировок я назначаю исполнять обязанности губернатора, – охарактеризовал **Сергей Жвачкин** Александра Феденева. – И то, что 15 лет он возглавляет департамент финансов, думаю, говорит о многом.

Областные депутаты поддержали представленную главой региона кандидатуру. Накануне Александр Феденев также прошел процедуру согласования на должность заместителя губернатора – начальника Департамента финансов Томской области и в Министерстве финансов.

Наши люди В ЭФИРЕ

Томский гид снялась в фильме телеканала «Моя планета»

■ Ольга Чубенко
Фото: с сайта музея «Следственная тюрьма НКВД»

Российский познавательный телеканал о путешествиях, истории и науке «Моя планета» совместно с Российским географическим обществом готовит к запуску в эфир телебаттл гидов. Пять лучших экскурсоводов России, победивших в конкурсе РГО минувшим летом, снялись в фильмах об истории своих городов. Среди них – экскурсовод Музея истории Томска Ксения Васильева.

– С этим проектом мы проехали Крым, Волгоград, Вологду, Кронштадт и Томск, – рассказывает **продюсер телеканала «Моя планета» Юлия Дмитриева**. – Это будет первый в России баттл гидов. Они уже лучшие, так как победили в конкурсе РГО. Одним из призов стало участие в съемках фильма на нашем телеканале. Мы решили немного усложнить задачу и предложить экскурсоводам рассказать о своем городе по пяти темам: раскрыть его лицо, историю любви, легенду... В итоге пять гидов сняли по пять сюжетов на эти темы. Нам было интересно, насколько хорошо экскурсоводы знают историю своих городов. С томским гидом Ксенией Васильевой работать было очень интересно. Она родилась и выросла в Новосибирске, а в Томске училась в университете. И при этом она так хорошо знает историю города и любит его!

Ксения Васильева представила в своих телесюжетах деревянное зодчество Томска, подземные ходы и историю старца Федора Кузьмича.

– Съемки шли пять дней, с утра до вечера, – говорит экскурсовод. – Мне хотелось показать, чем славен Томск, чем он отличается от других городов. Сниматься в кино оказалось сложно, но очень интересно. В некоторых местах нашего города я сама побывала впервые. Работать со съемочной группой телеканала было легко, пять дней пролетели незаметно! Иногда на улице к нам подходили горожане, интересовались происходящим. А когда узнавали, что мы снимаем фильм про историю Томска, то искренне радовались.

Уже в начале ноября все пятеро участников телебаттла соберутся в Москве, где увидят готовые фильмы со своим участием, получат призы и сами определят лучшего экскурсовода. А в эфире телеканала «Моя планета» рассказ Ксении о томских подземельях и теремах можно будет увидеть в 2018 году.

Нюрка, Сонька И КОМПАНИЯ

«Золотая осень» поставила рекорд на нескольких фронтах

■ Елена Смирнова
Фото: Вероника Белецкая

В семейной истории супругов Пашкеевых из Асина есть особенное свидание. Отчасти экстремальное. Тогда будущий муж устроил для Олеси романтическую встречу... на пасеке своего отца. Совместная жизнь длиной в 23 года получилась сладкой. Потому что в их доме царит взаимопонимание. И потому что все эти годы Олеся и Павел занимаются пчеловодством. Хозяйство немаленькое – 100 колодок. Зато удовольствия и пользы хоть отбавляй.

Вини-Пуху на зависть

– Раньше мама покупала трехлитровую банку меда, и стояла она у нас годами. Теперь я от сахара совсем отказалась, только мед едим. Это куда полезней, чем плюшки и шоколад лопать, – улыбается Олеся.

У Пашкеевых каждый год урожайный. Пасека находится в лесу, пчелам там раздолье. Мед выходит отменный. Убедиться в этом смогли гости межрегиональной агропромышленной выставки-ярмарки «Золотая осень. Урожай – 2017». В Томск Пашкеевы привезли 200 кг прекрасного меда. Весь разошелся на ура.

Не менее активно пустели прилавки с мясной продукцией, молочкой, дикоросами, сдобой и другими аппетитными товарами. Что не удивляет. В Томской области уже стало доброй традицией завершать сельскохозяйственный год широкой ярмаркой. Вот где можно приобрести натуральную и полезную продукцию по вкусной сцене!

Ассортимент плюс

Каждый год томичка Татьяна Иванова честно собиралась сходить на ярмарку. И каждый раз не получалось: рабочий график корректировал личные планы на свой лад. С этого года Татьяна Николаевна – свободный человек. Так она в шутку называет свой статус пенсионерки. Наконец-то добралась до «Золотой осени».

– На ярмарку я пришла не только за продуктами, но и за новыми поводами для гордости, – рассказывает Татьяна Николаевна, которую мы застали возле колпашевских прилавков с деликатесами из мяса диких животных. – У меня много друзей в других городах. На Новый год всегда отправляю им вкусные подарки. Особенно хвалят друзья наши кедровые сладости. Меня в такие моменты гордость распирает, что томичи производят оригинальную, красиво упакованную продукцию, которая может стать достойным презентом.

Недостатка в новых гастрономических впечатлениях у гостей ярмарки точно не наблюдалось. Добыча рыбы в регионе за последние пять лет увеличилась в три раза. Сегодня местные рыбоперерабатывающие предприятия выпускают более 350 наименований продукции – от пресервов до полуфабрикатов. Выросли надои молока. А значит, на прилавках появилось еще больше натурального творога, йогурта, сметаны. Ассортимент продукции из дикоросов перевалил за тысячу. Только джемов томские предприятия производят 700 тонн в месяц.

■ **Ребятишкам, пока родители и бабушки с дедушками занимались покупками, тоже скучать не приходилось. Их ждала игровая зона, стилизованная под сельский дворик. Особенный восторг малышей вызвала возможность покататься на точных копиях настоящих тракторов**

– Томские пищевики используют в своем производстве более чем на 50% местное сырье, – подчеркнул на открытии «Золотой осени» **заместитель губернатора по агропромышленной политике и природопользованию Андрей Кнорр**. – Хочется поблагодарить тех, кто трудится в полях, на фермах и сельхозпредприятиях. Благодаря их честному отношению к своему делу мы видим это разнообразие продуктов, представленных сегодня на ярмарке.

Хотите сыр – готовьте сковородку!

Виртуозно орудуя вилкой и сковородой, Светлана Хандогина поджаривает ломтики сыра, сбрызгивает их лимонным соком и щедро угощает собравшихся возле ее прилавка. Именно в таком виде, заверяет владелица сырной мастерской «Светочъ», кипрский сыр халлуми проявляет свои вкусовые качества наиболее ярко.

Сырная мастерская, предлагающая эксклюзивный продукт, открылась в Томске благодаря санкциям. Или, наоборот, им вопреки.

ЦИФРА

460

ТЫС. ТОНН

за сезон – рекордный для Томской области намолот зерновых.

ПОГОДА

Прогноз подготовлен по данным сайта www.gismeteo.ru

Пятница	Суббота	Воскресенье	Понедельник
27 октября	28 октября	29 октября	30 октября
0	+3	+2	0
ночью – до –4	ночью – до –4	ночью – до –3	ночью – до –6

Для аграриев «Золотая осень» – одна из ключевых площадок для обмена опытом и налаживания эффективного сотрудничества. В этом году деловая программа выставки получилась максимально насыщенной и разноформатной: специализированные семинары, тематические круглые столы и конференции, отраслевые конкурсы.

■ **На три дня тракторы, комбайны и другие железные труженики сменили сельскую прописку на городскую. Выставка новинок сельхозтехники и оборудования развернулась возле Дворца зрелищ и спорта, где проходила ярмарка**

ЦИФРА

7 тыс. человек

посетили за три дня выставку-ярмарку «Золотая осень. Урожай – 2017».

■ **Агропромышленная выставка-ярмарка «Золотая осень – 2017» стала рекордной по количеству участников и гостей**

■ **230 предприятий из Москвы, Томской, Кемеровской и Новосибирской областей презентовали свои товары и услуги на ярмарке**

– Мы с мужем обожаем сыры. Несколько лет назад отмечали годовщину свадьбы. Были гости, хорошее вино. А сыра не было. Как раз тогда грянули санкции, – вспоминает Светлана. – На празднике мы с мужем полушутя-полувсерьез посетовали: видимо, придется теперь самим сыр делать. Потом подумали: «Почему бы и нет?»

Прежде чем выйти на рынок, Хандогины три года отрабатывали технологию производства. Сегодня в их линейке – европейские, американские и даже авторские сыры. Продукцию семейной мастерской по достоинству оценили кафе и рестораны города. Найти сыры от «Светоча» можно и в торговых сетях. Мастерская выпускает 15 кг сыра в сутки. И этого объема уже не хватает.

Сегодня в Томской области созданы благоприятные условия для развития сыроварения. Качество молока во многих хозяйствах региона отвечает всем требованиям производителей сыров. Его обеспечивают продуктивные молочные породы КРС и использование высокоэнергетических полноценных кормов. Только за последние восемь месяцев производство сыров в регионе выросло в два раза по сравнению с аналогичным периодом прошлого года. Есть все шансы, что в следующем году томские сыры отправятся покорять столицу на Всероссийскую агропромышленную выставку «Золотая осень».

Аппетитный дуэт

У соседнего прилавка тоже аншлаг. Народ манят звонкие голоса его хозяек и яркая необычная вывеска «Из хозяйств от Нюрки и Соньки». Нюрка – Анна Новожилова из села Вершинино, за Соньку – ее подруга Оксана Ушакова (свою ферму она назвала в честь дочери). Пока Анна общается с покупателем, придирчиво выбирающим свинину, вторая хозяюшка предлагает попробовать творог и йогурт из козьего молока.

– Начиналось все с одной козочки. Завела ее, чтобы у моих ребятишек было натуральное молоко, – рассказывает Оксана. – Потом поняла, что этот полезный продукт пользуется спросом. Теперь в моем хозяйстве 40 козочек. С Аней мы объединились, потому что вдвоем продвигать свою продукцию легче и веселее. Когда откроется рынок на улице Нахимова, милости просим. Там у нас с Анютой будет своя торговая точка. Все продукты деревенские, полезные, натуральные.

* * *

Общая выручка участников ярмарки составила 11,5 млн рублей. А объем реализации некоторых компаний в 10 раз превысил их ежедневный оборот. Это значит, что томичи и гости города по достоинству оценили качество и эксклюзивность продуктов сельхозпроизводителей региона.

Уважаемые работники автомобильного транспорта и автолюбители Томской области!

Сергей Жвачкин, губернатор Томской области

Оксана Козловская, председатель Законодательной думы Томской области

Нашу повседневную жизнь нельзя представить без пассажирского транспорта, междугородних рейсовых автобусов, грузовых, служебных, оперативных и личных автомобилей.

Мы в Томской области делаем все, чтобы наши дороги были безопасными и комфортными и для пешеходов, и для людей за рулем. Благодаря мощной поддержке президента и федерального центра реконструируем автодороги на востоке и севере области. Строим новые транспортные развязки в областном центре. Второй год подряд направляем на ремонт местных дорог дополнительно по полмиллиарда рублей. Привычными стали комплексы фотовидеофиксации нарушений правил дорожного движения, которые заметно повысили и безопасность на томских дорогах, и культуру водителей.

Спасибо за вашу непростую, но такую необходимую работу! Желаем вам быть внимательными за рулем, уважительно относиться к другим водителям и пешеходам, всегда ездить по правилам. Помните, что дома вас ждут родные и близкие!

Нажми на газ Skoda Rapid

Лучший таксист региона получит новый руль

■ Вера Мазай

Если театр начинается с вешалки, то встреча с новым или хорошо знакомым городом практически всегда начинается с поездки на такси. Каждый будний день только в Томске автомобили такси осуществляют почти 40 тыс. поездок, а в праздники – более 55 тыс. Поэтому не удивительно, что уполномоченный по защите прав предпринимателей в Томской области и комитет по лицензированию администрации региона дают старт конкурсу «Лучший таксист Томской области». Целей этот конкурс имеет несколько. Прежде всего – стимулирование предпринимателей и организаций, осуществляющих перевозку пассажиров легковыми такси, к соблюдению требований безопасности. Не забыли организаторы и о необходимости повышения уровня безопасности и комфорта перевозки пассажиров. И, конечно же, этот конкурс должен повлиять на повышение престижа Томска и Томской области в глазах томичей и гостей региона.

К участию в конкурсе приглашены все таксомоторные организации Томской области. Кстати, на территории региона выдано около 13 тыс. разрешений на деятельность по перевозке пассажиров и багажа легковыми такси.

Проведение конкурса на лучшее легковое такси поддержано УМВД по Томской области, депутатами Законодательной думы Томской области и города Томска, Союзом журналистов Томской области и общественными организациями.

Главный приз конкурса – автомобиль Skoda Rapid – предоставлен генеральным партнером конкурса ООО «Максим – Томск».

Со всеми деталями участия в конкурсе «Лучший таксист Томской области» можно ознакомиться на сайтах: ombbiz.tomsk.ru; palata.tomsk.ru. Информационный партнер «Лучшего таксиста – 2017» – «Томские новости». Так что вся история конкурса – на страницах нашей газеты. Следите за публикациями!

ПОДРОБНОСТИ

В среду в центре делового сотрудничества и отдыха в Калтае проходил день главы муниципального образования. Это была первая расширенная встреча властных структур после сентябрьских выборов. Ее провел глава региона Сергей Жвачкин.

Возьмите на карандаш

Сергей Жвачкин потребовал от руководителей муниципалитетов конструктивной работы с людьми

■ Татьяна Абрамова
Фото: Игорь Крамаренко

Кадровые выводы

Губернатор еще раз поздравил руководителей Асиновского, Верхнекетского и Каргасокского районов с победой на выборах, отметив, что все главы должны сделать выводы из прошедшей избирательной кампании. Также **Сергей Жвачкин** поблагодарил собравшихся за активное участие в выборах губернатора:

– Мы еще раз доказали, что мы – команда, выиграв во всех без исключения муниципальных образованиях. Работаем дальше!

Напомнив руководителям городов и районов о главных задачах органов местного самоуправления, Сергей Жвачкин еще раз отметил крупные проекты, реализованные на территории области в уходящем году.

Дорожная ремонтная кампания второй год подряд становится главной темой для всех жителей Томской области. По инициативе губернатора на ее проведение из областного бюджета выделяется по 0,5 млрд рублей в год. Программа будет продолжена и в следующем году: деньги на эти цели в бюджете-2018 уже предусмотрены.

Сергей Жвачкин подчеркнул, что нынче было отремонтировано более 100 км дорог в 110 населенных пунктах области. Правда, справились с ремонтной кампанией не все. Губернатор похвалил руководителей 11 муниципалитетов, завершивших работы в срок – до 1 сентября, это города Томск, Северск, Стрежевой, Кедровый, а также Александровский, Асиновский, Бакчарский, Каргасокский, Колпашевский, Парабельский и Тегульдетский районы.

– А вот Первомайский и Шегарский районы еще только завершают работу. И когда они будут отчитываться, я, честно говоря, не понимаю, – заострил внимание Сергей Жвачкин. – Считаю, что это недопустимо, и главы всех муниципалитетов должны проанализировать прошедшую ремонтную кампанию. А те, кто отстал, должны, не дожидаясь моего вмешательства, сделать выводы – кадровые и управленческие. Претензии к нерадивым подрядчикам и чиновникам, сорвавших сроки и качество ремонта, должны стать не исключением, а правилом.

Глава региона рассказал и о возможности привлечения на дорожный ремонт в 2018 году внебюджетных средств.

– Представители малого бизнеса могут, а значит, должны привести в порядок подъезды к магазинам, кафе, автомастерским и другим объектам. Жители должны иметь возможность обустроить подъезды к своим домам. Конечно, только по желанию. Так что, уважаемые коллеги, начинайте работать с жителями и предпринимателями, не дожидаясь весны, чтобы не было аврала, – обратился губернатор к главам городов и районов области.

На здоровье людей не экономят

Сергей Жвачкин подвел промежуточные итоги еще двух проектов, стартовавших в 2017 году. Речь о региональной программе «Чистая вода» и федеральной «Формирование комфортной городской среды».

Проблема чистой питьевой воды остается актуальной для большинства жителей сел томского региона. Для ее решения областные власти совместно с политехниками монтируют на местах локальные станции водоочистки. «Электронные колодцы» уже стоят в 25 селах области с численностью населения свыше 500 человек. На очереди – еще 16 водоочистных комплексов, в самое ближайшее время они поступят в села. Всего до конца года, по словам Сергея Жвачкина, в 69 селах, в которых проживают 50 тыс. человек, будет установлено 70 таких объектов. В следующем году в районах области появятся еще 60 локальных станций водоочистки для 30 тыс. человек.

– В проект бюджета будущего года мы заложили на программу «Чистая вода» 69 миллионов рублей. И, как бы ни было тяжело изыскивать средства, экономить на здоровье людей мы не будем, – подчеркнул Сергей Жвачкин.

Уходящий год запомнится жителям Томской области реализацией красивого и мощного проекта федерального значения «Формирование комфортной городской среды». Скорее всего, поэтому он и не стал комом, заметил губернатор.

– Мы хорошо стартовали, включив в эту программу 27 общественных пространств и 183 двора многоквартирных домов по всей области. На большинстве этих объектов благоустроительные работы полностью завершены. Люди получили новые проезды и ограждения, детские и спортивные площадки, парки и скверы, пешеходные дорожки и многое другое. Фактически – новое, современное качество жизни, – заметил Сергей Жвачкин.

Он напомнил, что бюджетные инвестиции в эту программу, инициированную президентом Владимиром Путиным, составили 263 млн рублей. Из них 193 млн регион получил из федерального бюджета, 68 направил из областного и только 1,3 млн составили средства муниципалитетов. В бюджете будущего года областные власти предусмотрели на этот проект более 52 млн рублей. Эти средства позволят привлечь дополнительно 250 млн рублей из федеральной казны.

Эффективно тратить каждый бюджетный рубль

Губернатор вкратце рассказал и о межбюджетных отношениях. В частности, финансовая помощь муниципальным образованиям Томской области вырастет в следующем году на 132 млн рублей.

– В 2018 году мы предоставим муниципальным образованиям 5,2 миллиарда рублей нецелевой финансовой помощи, – заявил Сергей Жвачкин. – Из этой суммы 4,2 миллиарда составят прямые отчисления, а 1 миллиард – переданные вам дополнительные нормативы отчислений от НДФЛ взамен дотаций. В 2018 году нецелевая помощь муниципальным образованиям по сравнению с этим годом станет больше на 2,6% – на 132 миллиона рублей. Даже в непростых экономических и бюджетных условиях мы не экономим на социальных вопросах. Мы сохраняем все программы в сфере здравоохранения, образования, поддержки малого и среднего бизнеса. А, например, государственная поддержка агропромышленного комплекса в будущем году станет даже более существенной, чем в этом.

Губернатор напомнил руководителям муниципальных образований области об исполнении главных задач: с одной стороны, эффективно тратить каждый бюджетный рубль, а с другой – искать новые возможности для развития экономики в городах и районах.

– Решить обе задачи невозможно без постоянного контакта с жителями. Все решения местной власти должны приниматься только с учетом мнения людей. На них нужно опираться и в поисках точек роста, – считает глава региона.

За последние месяцы Сергей Жвачкин провел сотни встреч в районах области и в трудовых коллективах. И слышал не только толковые идеи, но и жалобы на равнодушие чиновников на местах.

– Такого в нашей Томской области быть не должно, – подчеркнул глава региона. – Вы должны постоянно бывать в поселениях, рассказывать людям о том, что делается для них и в области, и в районе, используя все возможности средств массовой информации и, конечно, на личных встречах. Вы должны брать на карандаш каждое предложение и замечание. Только так можно достичь конструктивных отношений между властью, обществом и бизнесом, без них ни о каком развитии области, города, села не может быть и речи.

Под занавес своего выступления Сергей Жвачкин вручил удостоверения новым главам – Николаю Данильчуку (Асиновский район) и Алексею Сидихину (Верхнекетский район).

В Сибири побит столетний рекорд

Об итогах сельскохозяйственного года собравшимся рассказал **заместитель губернатора по агропромышленной политике и природопользованию Андрей Кнорр**. По его словам, несмотря на дождливую погоду во второй половине уборочной кампании, хозяйства области практически за две недели сумели убрать две трети урожая.

– Сезон в целом был успешным, аграрии побили исторический рекорд по урожайности пшеницы, – заявил вице-губернатор. – Мы первыми в Сибири закончили уборочную кампанию. В этом году практически не будет завоза пшеницы – мы обеспечим и птицеводческие, и свиноводческие хозяйства.

По словам Андрея Кнорра, локомотивом развития отрасли в регионе по-прежнему остается мясное и молочное животноводство. Есть существенные подвижки в развитии рыбной отрасли, а по сбору овощей Томская область находится на хорошем уровне прошлого года.

Партнер по росту

«Газпромнефть-Восток» увеличивает вклад в развитие региона

■ Ксения Алексеева

Общественные слушания по вопросам поддержки социальных программ и проектов на территории присутствия ООО «Газпромнефть-Восток» прошли в Томске 25 октября. Генеральный директор компании Виктор Мисник обсудил с представителями власти, науки и бизнес-сообщества Томской области реализованные проекты и задумки на ближайшее будущее. В ходе двухчасовой дискуссии все стороны слушаний убедились: эффективное сотрудничество между компанией и регионом набирает обороты.

Наука при деле

Одним из основных направлений работы «Газпром нефти» в Томской области является, конечно же, взаимодействие с местными предприятиями. Только за 2016 год компания закупила у томских промышленных и инновационных организаций оборудования на 2 млрд рублей. В 2017 году губернатор Томской области Сергей Жвачкин и генеральный директор «Газпром нефти» Александр Дюков продлили договор о сотрудничестве компании с томскими промышленниками до 2020 года. Сегодня «Газпромнефть-Восток» сотрудничает с 20 томскими промышленными организациями. А доля нефтесервисных услуг, которые томичи оказывают компании, постоянно растет: с 54% от общего объема работ в 2016 году до 64% в текущем.

Продолжает компания взаимодействовать и с томской наукой. Совместно с Томским политехническим университетом «Газпромнефть-Восток» наладил поиск и внедрение новых технологий в нефтедобывающей отрасли.

– С ТПУ мы работаем давно и очень успешно, – отметил **гендиректор «Газпромнефть-Востока» Виктор Мисник**. – Радует, что мы находим новые точки соприкосновения и с другими вузами: с Томским государственным и архитектурно-строительным университетами. Мы уже наметили новые перспективные совместные проекты.

В 2017 году практику в подразделениях компании прошли больше ста студентов томских университетов. Еще почти три сотни томских выпускников нашли работу на предприятиях «Газпром нефти» и в ее научно-техническом центре.

Родные города... и села

Еще один важный аспект работы компании в Томской области – участие в социальных проектах. Ежегодно «Газпромнефть-Восток» заключает с Каргасокским и Парабельским районами социально-экономические соглашения. Это позволяет реализовывать проекты в сфере здравоохранения, образования, культуры и спорта. В этом году в самом западном селе Томской области, каргасокском Новом Васюгане, завершился капитальный ремонт детского сада «Теремок». После реконструкции, проведенной при поддержке компании «Газпромнефть-Восток», единственное дошкольное учреждение этого населенного пункта может принять 140 дошколят.

В рамках грантового конкурса «Родные города» в Парабели появилась новая детская площадка в микрорайоне Солнечном, а в библиотеке Нового Васюгана стартовал этнографический проект для взрослых и детей.

– За последние десять лет ни один важный социальный проект в нашем муниципальном образовании не обошелся без участия компании «Газпромнефть-Восток», – отметил **глава Парабельского района Александр Карлов**. – Программа «Родные города» помогает реализовать задумки в области здравоохранения, спорта, культуры. Не остаются без внимания и дети с ограниченными возможностями здоровья. В этом году мы завершаем создание парка семейного отдыха в райцентре, а в будущем планируем совместными усилиями реконструировать центральный стадион села Парабель.

Ярким образовательным проектом в рамках грантового конкурса «Родные города» стал «Склад ума» при ТПУ. Благодаря ему школьники Парабели и Каргаска получили возможность дистанционно проходить бесплатные курсы сразу по нескольким техническим дисциплинам.

– Общественные слушания по вопросам поддержки социальных программ – ежегодная практика «Газпромнефти». Такие же слушания мы уже проводили в Томске два года назад, – резюмировал Виктор Мисник. – На этой площадке собираются все, кто заинтересован в развитии региона: представители власти, вузов, бизнеса, некоммерческих организаций. Здесь мы смогли обсудить все возникшие вопросы, поставить новые задачи и пути их решения. Уверен, что такие постоянные встречи помогают достичь положительных результатов в развитии не только предприятия, но и всего региона.

частный взгляд
НА МИР

20 – 26 октября
Томичи рассказывают «Томским новостям» о том, какие события заинтересовали их в течение недели

Андрей Макаренко, первый проректор ТГПУ

В ТОМСКЕ... Наш университет попал в международный рейтинг QS World University Rankings: ECA. Это один из наиболее авторитетных международных рейтингов. Впервые в него попал педагогический вуз не из Москвы и Санкт-Петербурга. И ТГПУ первый среди всех педагогических вузов страны! Среди российских университетов мы на 31-м месте. Всего в рейтинг попали 250 университетов из 21 страны, среди них 74 российских вуза. Рейтинг определялся по девяти параметрам, по одному из них (Citations per Paper) мы опередили всех. Этот показатель демонстрирует цитируемость научных работ университета. Это очень приятно, потому что доказывает качество научных исследований, выполняемых в университете.

...И НЕ ТОЛЬКО Ученые впервые зарегистрировали гравитационные волны от слияния нейтронных звезд. До этого фиксировались лишь сигналы сливающихся черных дыр. Причем удалось зафиксировать не только гравитационные волны, но и гамма-излучение. Впервые (в отличие от слияния черных дыр) подобное событие зарегистрировано не только гравитационными детекторами, но еще и оптическими телескопами.

Антон Гураль, дизайнер студии OGON.DESIGN

В ТОМСКЕ... Главная новость – это снег! Причем я действительно узнал о нем из новостей. Сижу дома, работаю, окна зашторены, захожу в ленту Facebook – а там… снег. Каждое второе сообщение – это фото со снегом. То же и в Instagram, и «ВКонтакте». Словом – по всем каналам. Минут двадцать я изучал экран и только после этого пошел знакомиться с информационным поводом лично. Моя трехлетняя дочка была по-настоящему счастлива, что пошел снег. Так радовалась! Всем говорила, что скоро будем лепить снеговика и кататься на лыжах. Благодаря ей эта новость стала личной и более значимой, чем любая другая.

...И НЕ ТОЛЬКО 15 лет назад случился теракт на мюзикле «Норд-Ост». Для меня и для миллионов людей название стало синонимом катастрофы. Только спустя полтора десятка лет я прочитал статью о самом спектакле. Оказывается, он поставлен по книге «Два капитана». Там замечательная сценография, там самолеты с пропеллерами и дороги в небо. Я не задумывался о том, что это грандиозная, очень красивая и интересная постановка. И вот посмотрел на YoutUbe и прочитал либретто.

Алина Лаптева, руководитель областной молодежной программы «Область творчества»

В ТОМСКЕ... После того как мы объехали весь регион с нашей программой, состоялся кастинг и в Томске. «Область творчества» – программа, которая идет уже два года. Мы обучаем ребят разным творческим направлениям. Вокал, цветовое шоу, КВН… В одном районе подростки-«народники» освоили хип-хоп и срежиссировали массовый танец для местного праздника. В Томске желающих много, поэтому мы решили провести конкурсный отбор. Томичи волновались, но это не помешало им показать высокий уровень. Команду по вокальному направлению жюри решило расширить, они не смогли выбрать между несколькими конкурсантами. Теперь всех, кто преодолел кастинг, ждут недели подготовки. Результатом проекта станет концерт на итоговом форуме года, на котором ребята покажут все, чему научили их наставники.

...И НЕ ТОЛЬКО Как организатор в молодежной сфере отмечу Всемирный фестиваль молодежи и студентов. От Томской области туда отправилась большая делегация. И, судя по их рассказам и новостям, все было грандиозно. Шикарные спикеры, включая президента России Владимира Путина, и большое количество молодежи со всего мира.

Александр Думчев, заместитель начальника ИК-3 по производству

В ТОМСКЕ... На неделе в исправительной колонии № 3 было установлено оборудование по изготовлению перловой, гороховой и пшеничной круп. На новое производство запланировано трудоустроить девять осужденных, которые будут изготавливать около двух тонн крупы в смену. Возможно, в будущем объемы производства увеличатся. Насколько значительно – зависит от спроса. После получения колонией сертификата качества реализовываться готовая продукция будет через розничные сети торговых организаций, также она пойдет на нужды уголовно-исполнительной системы. Для начала только томской, но в перспективе планируем выйти и на соседние регионы.

...И НЕ ТОЛЬКО На Аллее славы спорткомплекса «Лужники» открыли памятник советскому хоккеисту, двукратному олимпийскому чемпиону, многократному чемпиону мира Валерию Харламову – нападающему ЦСКА и сборной СССР. Он получил признание не только в нашей стране, но и далеко за ее пределами. Для меня это культовая фигура, помню, как в детстве мне про него рассказывал истории отец. Такие люди заслуживают того, чтобы их увековечили.

АКТУАЛЬНО

В администрации Томской области проходит трехдневная программа стажировки для сотрудников кадровых служб государственных органов власти. Почти два десятка кадровиков со всей страны собрались в Томске, чтобы познакомиться с опытом деятельности кадровой службы региона и системой управления кадрами. Наш регион был выбран как образец: томские кадровые практики и технологии получили высокую оценку Министерства труда и социального развития РФ.

■ Полина Корочкина

ИСКУССТВО управления кадрами

Томская область стала образцом эффективной работы органов власти

Научить и научиться

С 2013 года Минтруд России проводит конкурс лучших кадровых практик на государственной и муниципальной службе. Его задача – выявить лучшие технологии и растиражировать их в регионах РФ. В 2015 году администрация Томской области стала победителем конкурса по ряду номинаций. Позднее министерство сформировало базу лучших кадровых практик, в число которых вошла и Томская область. В нынешнем году по инициативе Минтруда стартовал проект «HR практикум», призванный объединить кадровиков государственных и муниципальных органов власти для обмена опытом. Администрация Томской области стала площадкой для проведения практикума. За опытом томских коллег приехали кадровики со всей России: из Красноярского края, Ямало-Ненецкого автономного округа, Кемеровской области, Республики Крым, Ханты-Мансийского автономного округа, Республики Тыва и других регионов.

– Ключевым фактором эффективной работы органов государственной власти являются люди: специалисты и руководители, в ежедневном режиме принимающие решения, от которых зависит жизнь наших граждан, – отметил **заместитель губернатора Томской области по внутренней политике Сергей Ильиных**. – Поэтому подготовка кадрового резерва, поиск новых специалистов, перед которыми стоит задача по повышению эффективности работы органов государственной власти, очень важна. За внедрением таких технологий внимательно наблюдает правительство, Министерство труда РФ. С 2013 года проходят конкурсы лучших практик и технологий кадровой работы, связанных с подбором людей, их оценкой, тестированием, дальнейшим профессиональным развитием, формированием компетенций, навыков, знаний и умений. Сегодня перед нами стоит задача не только поделиться опытом с коллегами из других субъектов Федерации, но и получить от них новые идеи и практики. Ведь губернатор Сергей Жвачкин ставит перед нами все более высокие задачи, и мы готовы внедрять новое и лучшее на территории региона.

Теория на практике

Трехдневный семинар оказался насыщен не только докладами специалистов администрации Томской области по работе с кадрами. Приехавшим в Томск кадровикам предстояло узнать, как в регионе формируются модели компетенций и методы их оценки для разных групп должностей госслужбы, как проходит тестирование соискателей на знание российского законодательства, правил русского языка и делопроизводства, а также как организовано дополнительное профессиональное образование госслужащих. Одной из самых востребованных среди кадровиков тем оказалось формирование единой информационной системы управления персоналом исполнительных органов власти Томской области.

– Мне очень интересен томский опыт по созданию единой информационной системы, тем более что у вас она уже интегрирована с федеральным порталом, – сказал **участник практикума главный специалист управления кадров администрации губернатора Красноярского края Дмитрий Волков**. – У нас пока с этим есть некоторые трудности, и мне интересно, как томские коллеги с этим справились, можем ли мы тиражировать эту практику у себя в регионе. Конечно, интересно узнать, как томичи проводят оценку компетенций соискателей – это очень актуально в нашем деле. В Красноярском крае сейчас тоже ведется работа по формированию такой системы. Может быть, мы сможем внедрить что-то из томского опыта.

Участники практикума смогли сыграть в деловую игру, направленную на умение видеть проблемы и перспективы развития системы управления кадрами. Кадровики также поработали в программе по тестированию соискателей и побывали на рабочих местах сотрудников департамента государственной гражданской службы администрации Томской области и смогли задать коллегам все интересующие вопросы. Прошедший практикум лишь первая часть всероссийского обмена опытом. В ноябре в Томске состоится вторая часть семинара: к нам вновь приедут кадровики из других регионов страны.

С пользой для дела

Правила налогообложения должны быть простыми и понятными

■ Анатолий Алексеев

В областной библиотеке им. Пушкина состоялось публичное обсуждение правоприменительной практики налоговых органов Томской области в контрольно-надзорной деятельности. Оно проводилось в рамках правительственной программы «Реформа контрольной и надзорной деятельности».

Одна голова хорошо, а сто лучше

Стратегическая задача налоговых органов – поддержание стабильности налоговых платежей и справедливого обложения участников и дополнительное привлечение налогов. Проводимая реформа должна обеспечить такой режим налогообложения, который бы максимально учитывал интересы и предпринимательства, и государства.

В последние годы налоговая система совершенствуется, становится понятной. Процедуры платежей для бизнесменов – удобными. Но появляются и вопросы, которые требуют однозначной трактовки. Есть и типовые нарушения, не всегда свидетельствующие только об ошибках. Они могут быть результатом желания уйти от налогообложения.

Публичные слушания посетили около 200 человек. Мероприятие было призвано ответить на самые злободневные вопросы граждан. В слушаниях приняли участие первые лица УФНС по Томской области, главный федеральный инспектор по Томской области Владимир Сирчук, региональный бизнес-омбудсмен Валерий Падерин, представители администрации Томской области и депутатского корпуса, общественного совета при региональном УФНС, члены Томской торгово-промышленной палаты, региональных отделений Союза промышленников и «Деловой России», журналисты и предприниматели.

НА НАЛОГОВОМ учете в Томской области состоит более 30 тысяч юридических лиц.

Правила для всех

В основном докладе руководителя УФНС по Томской области Геннадия Морозова участникам публичного обсуждения были продемонстрированы результаты контрольно-надзорной деятельности налоговых органов региона в этом году.

ЦИФРА

>13 тыс.

онлайн-касс зарегистрировано в Томской области.

Главный налоговик области подробно рассказал о политике Федеральной налоговой службы, направленной на формирование понятной, предсказуемой и прозрачной системы обязательных требований для налогоплательщиков. Размещенные на сайте ФНС России 12 критериев риск-ориентированного подхода при планировании выездных налоговых проверок позволяют организациям и предпринимателям самостоятельно оценить результаты своей финансово-хозяйственной деятельности. Тем самым уточнить налоговые обязательства без проведения проверок. С 2016 года налогоплательщики Томской области, которые воспользовались такой возможностью, подали более 500 уточненных деклараций на общую сумму 485 млн рублей. Это четвертая часть от суммы поступлений по результатам контрольной работы налоговых органов региона.

Прямым следствием применения инспекциями реформенного подхода стало повышение эффективности контрольной деятельности. За три последних года количество проверок сократилось в 1,9 раза, а доначисления выросли в 1,3 раза. При этом снизилось количество удовлетворенных жалоб налогоплательщиков и число судебных споров. Причем судебные разбирательства в 90% случаев заканчиваются в пользу налоговых органов. Но есть еще и случаи использования незаконных схем и ухода от налогообложения.

Еще один положительный момент – сокращение до двух месяцев срока проверки декларации к возмещению НДС для налогоплательщиков с безупречной налоговой историей. В Томской области ускоренное возмещение получили уже 20 налогоплательщиков, что требует от налоговой службы тщательной аналитической работы. Сокращение контрольных сроков по возмещению НДС – шаг навстречу бизнесу.

Процесс становится прозрачным

Существенно уменьшить количество налоговых проверок призван и переход на новый порядок применения контрольно-кассовой техники. Руководитель областного управления ФНС отметил, что сегодня в регионе 90% касс зарегистрировано через «Личный кабинет ККТ». Оборудование нового поколения избавляет бизнес от необходимости вести на бумаге девять форм отчетности по каждому аппарату, в том числе в ежедневном формате, а налоговым органам позволяет в режиме реального времени получать полную и объективную информацию о показателях сферы потребления.

Участники слушаний задавали вопросы по правоприменительной практике. Со стороны практикующих юристов и общественных структур, представляющих интересы бизнеса («Деловая Россия», РСПП, ТПП), был высказан ряд предложений по совершенствованию системы государственного контроля и надзора, снижению административных барьеров. Все рекомендации будут отдельно изучены и рассмотрены, в том числе на заседаниях Общественного совета при УФНС по Томской области, и в дальнейшем использованы в работе.

Финансовая головоломка

60% расходов областного бюджета пойдут на социальную сферу

■ Светлана Федорова
Фото: Вероника Белецкая

На 13-м собрании Законодательной думы Томской области депутаты рассмотрели и приняли в первом чтении проект закона об областном бюджете на 2018 год и на плановый период 2019–2020 годов.

Приоритетная четверка

Доходы и расходы региональной казны на следующий год запланированы в сумме 53,1 млрд рублей. Проект бюджета представлен без дефицита.

Более 60% расходов областного бюджета следующего года планируется направить на социальную сферу. На повышение заработной платы работников бюджетной сферы предусмотрено 2,2 млрд рублей, из них 1,5 млрд – в соответствии с майскими указами президента и 600 млн рублей – на индексацию зарплаты всех остальных бюджетников, которая не проводилась с 2014 года.

В числе других приоритетных направлений – обеспечение социальных выплат населению; повышение качества услуг в здравоохранении и образовании; реализация федеральных и региональных проектов.

Общий объем расходов на социальную поддержку составит 6,7 млрд рублей.

На образование предусмотрено 15,6 млрд рублей, на здравоохранение – 8,9 млрд рублей.

На поддержку реального сектора экономики запланировано 6 млрд рублей (половину этой суммы составит региональный дорожный фонд). На сельское хозяйство выделено 1,3 млрд рублей; на бизнес и инновационное развитие – 200 млн рублей, поддержка других отраслей, включая ЖКХ, составит 700 млн рублей.

Строителей пожурили

Депутат Игорь Чернышев обратил внимание на то, что расчет мер социальной поддержки в регионе по-прежнему производится на основе средней величины прожиточного минимума. Хотя в Томской области по закону определено два прожиточных минимума – для севера и юга. Это привело к повышенным выплатам в южной части региона и заниженным – в северных районах.

– Откуда такое расточительство? – спросил Игорь Чернышев.

Докладчик, заместитель губернатора – начальник департамента финансов Александр Феденев, пояснил, что изменения в нормативно-правовой базе приведут к существенному росту расходов областного бюджета. Однако работу в этом направлении необходимо продолжать.

Алексей Федоров спросил, могут ли рассчитывать сельхозпроизводители на дополнительные деньги из областной казны или от Федерации.

Замгубернатора отметил, что поддержка сельского хозяйства

в Томской области находится на достойном уровне. Но нужно сосредотачивать ресурсы на прорывных направлениях и плотнее работать с Федерацией.

– Мы снизили получение федеральных средств за последние пять лет более чем на 130 миллионов рублей из федерального бюджета. Ни один наш крупный проект не был поддержан – мы не проходим по их нормативам, – сказал Александр Феденев. – Я не вижу возможности увеличения поддержки села из областного бюджета.

Екатерина Собканюк напомнила, что регион уже второй год не участвует в федеральной программе «Жилище», которая предполагает выкуп при строительстве инженерной инфраструктуры у строителей.

– У строителей есть проектно-сметная документация, заключение госэкспертизы. Что нас ожидает на следующий год, как участвовать в программе? – уточнила депутат.

Коллегу поддержал Александр Шпетер.

Докладчик пояснил, что выделение бюджетных средство возможно лишь в том случае, если есть дополнительные финансовые ресурсы или очевидный бюджетный эффект.

Депутат Галина Немцева попросила администрацию провести анализ бюджетных средств, потраченных на разработку ПСД на различные объекты.

Замгубернатора ответил, что такой анализ сделать необходимо и в плане эффективности.

– У нас слишком дорогие проекты, они не укладываются в федеральные нормативы, и мы теряем софинансирование. Нашим проектировщикам и строителям надо думать и над этим, – подчеркнул Александр Феденев.

Село подает сигналы SOS

Геннадий Сергеенко призвал власти спасти от надвигающегося краха сельскохозяйственную отрасль.

– У нас есть всё, амбары полные. Но цена зерна на 30% ниже уровня позапрошлого года, то есть рентабельность нулевая. 1 октября закончились деньги на субсидирование молока. Производство молока требует дотаций, без них оно убыточное. У нас большие обязательства перед кредитными организациями, их надо выполнять, – призвал Геннадий Сергеенко.

Депутат Алексей Федоров затронул острую проблему школьной стоматологии, которая не решается годами.

Парламентарии поддержали предложение профильных комитетов Думы направить в состав согласительной комиссии для доработки проекта бюджета ко второму чтению 10 депутатов: Оксану Козловскую, Александра Куприянца, Леонида Глока, Сергея Автомонова, Виктора Власова, Сергея Брянского, Галину Немцеву, Алексея Федорова, Владимира Резникова и Дмитрия Лаптева.

Большинством голосов Дума приняла в первом чтении проект трехлетнего бюджета.

Отрасль, без которой нам не жить

Городские депутаты нашли средства на ремонт школ

■ Марина Веревкина

Не секрет, что львиная доля расходов бюджета Томска приходится на социалку. А потому основным вопросом профильного комитета гордумы перед началом работы согласительной комиссии было обсуждение главного финансового документа областного центра.

Мы будем жить теперь по-старому?

Лейтмотивом выступлений по бюджету 2018 года звучало: проект сформирован на уровне 2017 года без учета разовых расходов. Но все же, как подчеркнул председатель комитета по социальным вопросам гордумы Алексей Балановский, рост есть: ведь заработная плата бюджетников по дорожной карте повышается.

Расходы на образование в проекте бюджета на 2018 год предусмотрены в размере 6,4 млрд рублей.

Дополнительные средства предусмотрены на выравнивание зарплаты педагогов дополнительного образования – более 44 млн рублей. И на питание отдельных категорий школьников – более 2 млн рублей. Заложены средства на капитальный ремонт двух детсадов и школы № 15. Ремонт фасада будет выполнен в школе № 2, капитальный ремонт кровли – в школах № 22 и 14. В школе № 4 будет отремонтирован спортзал.

Лариса Сорокова поинтересовалась, решен ли вопрос с комплектованием новых школ. Да, на средства субъекта. Как обстоят дела с передачей в муниципальную собственность детского сада РЖД? Он передается безвозмездно, но детали обсуждаются. В бюджете пока отражения нет.

Депутатов-педагогов волновало, хватит ли средств на противопожарные меры. Деньги выделены на уровне прошлого года, однако, как философски заметил Алексей Балановский, эту потребность никогда не закрыть полностью.

Олег Правдин от имени округа № 13 поднял вопрос по спортзалу школы № 16 – «я говорю об этом четвертый или пятый год». Алексей Балановский напомнил про оборудование школ № 32 и особенно № 51 (вышедших из капремонта).

Также от депутатов прозвучал ряд предложений для обсуждения на согласительной комиссии: по обеспечению безопасности детских садов, повышению заработной платы младшего персонала МДОУ, ремонту клубов.

Рояль в кустах

Культура и туризм в общей сложности стоят городу 340 млн рублей. Из них 293 млн будут направлены на «чистую» культуру и 250 тыс. – на туризм. На капитальный ремонт запланировано 14,6 млн рублей. На эти средства планируется отремонтировать фасады детской школы искусств № 1, здания музыкальной школы № 2 и детской художественной школы № 1.

Городское управление культуры простирает свои крылья не только над библиотеками, музеями и школами искусств, но и над пляжем. Выделяются средства на безопасность и пополнение книжного фонда. А вот музыка в последнее время «не звучала». Депутаты посовещались и решили добавить в перечень музыкальные инструменты. Сначала хотели просить 3 млн, потом 10 млн, остановились на 5 млн.

– Давно уже не выделяли денег на эти цели, – отметил Алексей Балановский. – Ни балалайки новой нет, ни гармошки. Про рояли уж и не говорим.

Защита и поддержка

На социальную поддержку граждан в проекте бюджета на 2018 год предусмотрено 525 млн рублей. По словам представителя органов соцзащиты, проект бюджета полностью покрывает их потребности. Все необходимые средства предусмотрены, по сравнению с уходящим годом цифры остаются прежними, но внутри программ деньги перераспределяются. Например, по программе «Старшее поколение» меньше стало расходов по муниципальным пенсиям (сократилась потребность), но больше – по ренте.

В рамках муниципальной программы «Социальная поддержка граждан» действуют три подпрограммы. Самая дорогая – 327 млн рублей – «Оказание социальной помощи и услуг». На подпрограмму «Старшее поколение» предусмотрено 50,7 млн рублей. Эти средства направляются на текущий ремонт в квартирах ветеранов войны и пенсионеров по старости, замену электрических и газовых плит одиноким пенсионерам, материальную помощь на зубопротезирование.

На подпрограмму «Социальная интеграция» пойдет 11,4 млн рублей. Они расходуются на меры социальной поддержки инвалидам, в том числе на службу «Социальное такси».

Депутат Олег Правдин спросил, какова динамика по группам присмотра и ухода. Как выяснилось, их число сокращается. Ребятишки уходят в детсады. «И это правильно», – заметил Алексей Балановский.

По итогам заседания депутаты делегировали в состав согласительной комиссии Алексея Балановского. Члены комитета предложили рассмотреть возможность финансирования в следующем году капитального ремонта зданий театра фольклора «Разноцветье» (11,4 млн рублей), зрелищного центра «Аэлита» (14,5 млн) и ДК «Тимирязевский» (19,8 млн рублей), а также реализации плана мероприятий по повышению доступности городской среды для инвалидов.

ЗОЛОТАЯ ОСЕНЬ

■ Екатерина Журавлева
Фото: Вероника Белецкая

ЗОНА РИСКОВАННОГО земледелия, говорите?

Томские аграрии пошли на новые рекорды

Если бы в этот день Людмила Чернова, ветеринарный врач СПК «Семеновский» Зырянского района, не пришла на работу, руководство и коллеги ее бы поняли. Вечером Людмилу Николаевну ждали на торжественном приеме в Томске. К профессиональному празднику – Дню работников сельского хозяйства и перерабатывающей промышленности – Минсельхоз России отметил ветеринара из Семеновки благодарностью. Казалось бы, воспользуйся законным правом на выходной и готовься в свое удовольствие к праздничному вечеру.

Но в 6 утра Людмила Николаевна уже была на предприятии.

– Я же из Томска вернусь поздно, на работу не успею, а нужно все сделать, – пояснила женщина.

В этом – все труженики села. Дело для них прежде всего. Без скидок на самочувствие, личные неурядицы, настроение. И даже праздники. Жить по-другому эти люди просто не умеют. Но хотя бы на один вечер отвлечься от повседневных забот, услышать в свой адрес слова благодарности и просто пообщаться друг с другом в непринужденной обстановке – можно!

Обстоятельствам вопреки

Механизаторы и руководители хозяйств, доярки и овощеводы, комбайнеры, селекционеры и животноводы со всей области встретились в томском театре драмы на праздничном концерте.

– На сегодняшнюю встречу я шел с чувством радости и гордости, – обратился к виновникам торжества **вице-губернатор Андрей Кнорр**. – В этом году вы получили лучший за последние 100 лет урожай зерновых. Томская область вышла в лидеры в Сибири по надоям молока. За этими рекордами и победами – ваш каждодневный, тяжелый, самоотверженный труд. 400 предприятий перерабатывающей промышленности, на которых заняты 10 тысяч человек, ежегодно выпускают десятки видов новой продукции. Используют в основном местное сырье. После российской агропромышленной выставки «Золотая осень», прошедшей в Москве, я могу уверенно сказать: Томская область производит одни из самых качественных в стране товаров с высоким покупательским спросом.

Нынешний сельскохозяйственный год выдался не самым простым. Неласковая весна, заморозки в июне, дожди во время уборочной кампании… Тем не менее труженики села выполнили все планы. И даже больше. Томская область стала лучшей в Сибири по урожайности рапса. Аграрии собрали более 400 тыс. тонн хлеба в бункерном весе, урожайность достигла 21,7 центнера с гектара.

В южных районах области лидерами по урожаю зерновых стали ЗАО «Дубровское», КФХ «Летяжье», ОАО «Сибирское зерно», СПК «Межениновский» и агрофирма «Межениновская». По северным территориям безусловный лидер – СПК «Белосток».

Успехи тружеников томского села стали весомой частью общего успеха России, собравшей в нынешнем году рекордный урожай зерна – более 130 млн тонн – и вернувшей звание мировой житницы.

И это еще не все. Почти в 1,5 раза в регионе выросло производство сельхозпродуктов. В денежном выражении это почти 31 млрд рублей. Более 87% сельскохозяйственных предприятий области являются прибыльными. Добиться таких высот позволило системное развитие отрасли, умелая организация, техническое перевооружение, которое проводится в сельском хозяйстве в Томской области в последние годы. И, конечно, труд и ответственность всех участников процесса – от механизатора до руководителя, вкладывающих душу в свое дело.

Расслабляться некогда. Да и не хочется

В праздничный вечер заслуженные награды нашли своих героев. Трое работников аграрной отрасли получили золотые, четверо – серебряные медали Министерства сельского хозяйства РФ «За вклад в развитие агропромышленного комплекса России». Девятерым жителям области присвоено звание «Почетный работник агропромышленного комплекса России», еще девять человек получили почетные грамоты и благодарности Минсельхоза РФ.

Ветеринар СПК «Семеновский» Людмила Чернова получила награду за многолетний добросовестный труд.

ЦИФРА

25

аграриев

Томской области получили награды Минсельхоза РФ к профессиональному празднику.

– У нас коллектив дружный, начальство правильное, всем необходимым мы обеспечены. Работай себе и работай, – улыбается Людмила Николаевна.

В любимой профессии она 32 года. Как перебралась с семьей из Чувашии в Семеновку, так и трудится ветеринаром. В сельское хозяйство пришла вслед за мамой. Она была дояркой и Люду с малых лет научила доить корову. Той заниматься животными понравилось сразу.

Не менее солидный трудовой стаж у другого обладателя благодарности Минсельхоза – Михаила Лагоши, механизатора КХФ Кухленкова. В Томск Михаил Александрович приехал после армии. Когда годы службы остались позади, парню хотелось погулять, развеяться. Двух месяцев городской жизни хватило за глаза – перебрался в Молчановский район.

– На землю потянуло. В родном Казахстане я тоже жил в деревне, – поясняет Михаил Лагоша.

Так и трудится на селе почти 30 лет. За исключением одного года, когда снова решил приобщиться к городской жизни. Не смог, заскучал в городе.

На вопросы Михаил Александрович отвечает скупо.

– Он у нас немногословный. И очень скромный. Но вы бы видели, как красиво он работает, – рассказывает про односельчанина **главный специалист по социально-экономическому развитию села администрации Молчановского района Наталья Крутенкова**.

Как сельскому механизатору Михаилу Александровичу приходится заниматься разными работами: зимой – кормление скота и расчистка дорог, с весны начинается горячая пора – посев, уборка и заготовка кормов. Еще и домашнее хозяйство немаленькое. Скучать и расслабляться некогда. Но другой жизни он не хотел бы.

Продолжение следует

Отдельных аплодисментов заслужили томские селекционеры. Они известны далеко за пределами региона. Томские сорта льна, которые славятся стойкостью, высоким содержанием волокна и хорошей урожайностью, используются и перерабатываются не только в России, но и в других странах. А восемь из 20 сортов картофеля, выведенных томскими учеными, включены в Госреестр селекционных достижений. Теперь все реже вспоминается, что Томская область вообще-то зона рискованного земледелия.

> “Сельское хозяйство Томской области показывает себя эффективной сферой экономики, отзывчивой на государственную поддержку и внимание главы региона Сергея Жвачкина. В агропромышленном комплексе один из самых высоких показателей роста производительности и продуктивности. Животноводы в прошлом году надоили в среднем 5 483 килограмма молока на фуражную корову, заняв первое место в Сибири. В этом году, я думаю, мы перейдем рубеж в 5,6–5,7 тысячи килограммов.
>
> **Андрей Кнорр, заместитель губернатора Томской области по агропромышленной политике и природопользованию**

Комплименты в профессиональный праздник звучали и в адрес животноводов. По данным Минсельхоза РФ, Томская область стала одной из лучших в стране по эффективности развития животноводства.

В этом году открылся новый молочный комплекс в Асиновском районе. В Зырянском районе по губернаторской программе «Томский фермер» запущена молочно-товарная ферма на 100 голов КРС. В Первомайском выходит на финишную прямую реконструкция фермы по разведению скота мясных пород на 1 тыс. голов. Есть все шансы, что в ближайшие годы регион сможет полностью обеспечить себя мясом и молочной продукцией. Главное для достижения этой и других самых амбициозных целей у Томской области есть. Это люди, которые знают и любят свое дело.

ЦИФРА

20

крупных инвестиционных проектов общей стоимостью в 11 млрд рублей реализуются сегодня в Томской области.

гайд-парк

Говорим о том, что думаем

ОБЩЕСТВО

О дискриминации при приеме на работу

– Томские аналоги истории, где мужчине отказали в банковской должности, потому что он брал декретный отпуск вместо жены, мне не встречались.

Исходя из собственной практики, могу сказать, что томские работодатели лояльно относятся к декрету, как женскому, так и мужскому.

Классика предрассудков: «молодая, замужняя, родишь и уйдешь в декрет», «19 лет – мало опыта», «58 лет – скоро на пенсию» – никуда не делась. Как и разделение профессий на женские и мужские: женщина-слесарь или мужчина – мастер по маникюру воспринимаются как что-то ненормальное. Радует, что случаи дискриминации стали единичными, а не постоянными.

В последние годы мышление и работодателя, и соискателей становится более гибким. Рынок труда требует большей адаптивности. Главное сегодня – найти хорошего специалиста. Не важен ни гендер, ни возраст. Рассматривая женщину или мужчину, например, на должность крановщика, работодатель прежде всего сейчас посмотрит на профессиональный уровень. Если он будет выше у женщины, то она может успешно реализовывать себя в этой сфере деятельности. Есть пример мужчины, который давно занимается парикмахерским делом. Раньше это считалось женской профессией, но теперь, когда появились барбершопы, никто не удивляется тому, что мужчина может заниматься прическами. Ситуация на рынке труда меняется. Разделение по гендерному признаку практически ушло.

Ольга Крыжановская, ведущий психолог отдела профессиональной ориентации и профессионального обучения центра занятости населения Томска и Томского района

Нередко сами соискатели делят профессии на мужские и женские. Стереотипы есть у каждого, они возникают под влиянием общества, устоявшихся мнений и традиций. Но радует, что люди стали в первую очередь опираться на свои способности и желания.

Многие стереотипы у людей в голове. Если человек на собеседовании отлично зарекомендовал себя как специалист, работодатель увидел желание и потенциал, то у него не возникнет вопросов по поводу декрета, больничного или чего-то еще. Мотивация, профессиональные компетенции и способность к самопрезентации – залог успеха при поиске работы в наши дни.

ПРАЗДНИК

Про Хеллоуин и зуд запретительства

– Совсем скоро прокатится по стране волна самого бессмысленного из всех заимствованных праздников – Хеллоуина. Изначально этот кельтский праздник имел глубокий смысл. Канун Дня Всех Святых традиционно считается единственным днем в году, когда духи умерших могут вернуться на землю. Плюс он знаменовал начало нового календарного цикла. А чудесные светильники из тыквы отгоняют от дома злых духов. Вроде все предельно просто и понятно.

Сейчас этот праздник отмечают во многих странах мира, не задумываясь о его значении. Я далеко (очень далеко) не ханжа. Но я не понимаю, что хорошего и полезного принес этот праздник в нашу жизнь. И с большим трудом представляю, что американцы, канадцы или ирландцы празднуют нашу Масленицу или Иван Купала. Я не против заимствований и обмена опытом, но надо смотреть, что и для чего мы приобретаем.

Но вот «знаменитый» депутат Милонов предлагает запретить его праздновать. Зачем?! Неужели непонятно, что запретный плод сладок вдвойне? Если запрещать, праздновать станут с бОльшим смакованием, ведь подростки просто в силу возраста и состояния противостояния всему на свете пойдут на эти вечеринки. Даже те, которым сейчас этот праздник неинтересен.

Татьяна Васинцева, менеджер компании Vertera

У нас богатейшая история, свои сказки, своя нечистая сила, в конце концов! Молодежь притягивает все, что идет вразрез с общепринятыми принципами, им хочется драйва, остроты ощущений и чего-то необычного. И это здорово. Надо им предоставить возможность испытать все это, оставаясь в рамках славянских традиций. Тогда и запрещать ничего не понадобится.

Кстати, зачем нам Хеллоуин? «С 31 октября на 1 ноября славяне отмечали Велесову ночь – время, когда Белобог окончательно передает Коло года Чернобогу, а врата Нави до первых петухов широко распахнуты в Явь. Согласно народным верованиям, в эту ночь души предков последний раз в году навещают своих потомков, живущих в Яви, после чего улетают в Светлый Ирий до будущей весны». Ничего не напоминает?

«Велесова ночь – магическая ночь испытания и посвящения. В эту ночь легче всего спуститься в подземелья своего подсознания и обрести Силу, если сможешь преодолеть свой страх. Это время для очищения, осмысления, понимания и, возможно, перехода на новую ступень», – завораживает, не правда ли? А Хеллоуин сегодня – это просто отвязная костюмированная вечеринка. Но если хочется веселья без затей – почему нет?

Я не люблю, когда ругают нашу молодежь, она у нас замечательная. Просто нужно помочь выбрать правильное направление. Не запрещать, а научить делать правильный выбор. И, что еще важнее, научить любить себя, свою историю и различать светлое и темное.

СРЕДА ОБИТАНИЯ

О таре, которой не может быть много

– Спецпредставитель Президента РФ по вопросам природоохранной деятельности, экологии и транспорта Сергей Иванов предложил ввести экологический сбор на полиэтиленовые пакеты.

Предполагается, что «налог на пакет» будет профилактической мерой против тотального применения пластиковых пакетов. Мы используем их в повседневной жизни постоянно и порой неразумно. Полная утилизация пакетов затруднительна, а вред очевиден. Полиэтилен разлагается сотни лет и является весьма опасным при попадании в организмы животных и людей вместе с пищей. Он может провоцировать различные заболевания, включая самые грозные. Увеличение стоимости пакетиков и «маечек» позволит умерить наш пыл все и вся упаковывать в пластик. Но можем ли мы обойтись без привычной тары? Запретить совсем? Ответ очевиден – это нецивилизованный подход к проблеме. Надо искать грамотные решения.

Сергей Трапезников, начальник Департамента природных ресурсов и охраны окружающей среды Томской области

Практика введения экологического сбора на некоторые виды упаковки уже есть. Собираемые средства идут в целевой фонд, потом распределяются между субъектами РФ на строительство и софинансирование региональных программ по утилизации различных отходов. Это правильно. Но только экономических мер для снятия проблемы недостаточно. Наша область уже дважды представляла в Госдуму предложения о вводе требования к таре-упаковке по количеству и качеству применяемых материалов на федеральном уровне. Некоторые виды использованной тары перерабатываются проще, другие сложнее. Мы сейчас активно работаем в этом плане с японцами, их опыт очень полезен. У них запрещены цветные пластиковые бутылки и 80% новых пэт-бутылок производится из утилизированных старых. Вроде бы ничего особенного, но это дает им серьезные преимущества. У них сортировка по весу, а у нас разноцветные бутылки сортируются еще и по цвету – вручную. К тому же на каждый тип бутылки нужен свой экструдер, а это дополнительные затраты.

В погоне за внешним эффектом мы забыли о рациональном подходе к объему упаковки. Неоднократно приводил пример наших конфет «Птичье молоко» – простая коробка, плотно наполненная товаром. За противоположными примерами не надо далеко ходить: у других производителей десять конфет в золотинках могут быть упакованы в огромной коробке.

Будет ли меняться пропорция применяемой тары в пользу безопасной бумаги? Возможно, но здесь есть свои подводные камни. Бумага привычна, в нее еще совсем недавно преимущественно упаковывали сахар, муку, крупы, масло… Бумажная тара – самая простая для утилизации, ведь достаточно построить мусоросжигающие заводы. Но с точки зрения уличного сбора вторсырья полиэтилен выгоднее – он сохраняет свои ценные качества для переработки, а бумага сразу теряет в цене от непогоды, неправильного хранения.

Но хорошей бумаге тоже можно дать вторую жизнь. Возьмите хотя бы акцию «Бумага во благо».

Введение небольшого экологического сбора помогает решать серьезные проблемы. Главное – подойти к этому процессу ответственно и профессионально.

ВЛАСТЬ

Дума города Томска информирует | www.duma70.ru

Вся «комитетская» неделя октября в Думе Томска прошла под знаком подготовки к принятию бюджета на 2018 год и плановый период 2019–2020 годов. Не стал исключением и комитет по градостроительству, землепользованию и архитектуре. Кроме того, депутаты обсудили завершение благоустройства площади Новособорной и работу по сохранению деревянного зодчества.

Осеннее построение

Градостроительный комитет включается в бюджетный процесс

■ Мария Крайнова

Актуальные вопросы

На обследование объектов деревянного зодчества планируется направить 700 тыс. рублей. Средства пойдут на завершение создания границ исторического поселения. Кроме того, из бюджета выделяется 24,2 млн рублей Советскому району на ремонт дома-памятника на пр. Ленина, 56. Заместитель главы администрации Советского района Павел Хрячков предложил поделить эту сумму на два дома – этот и тот, что располагается на ул. Дзержинского, 6. Мол, за год все равно весь особняк не отремонтировать. Но начальник городского департамента финансов Ирина Ярцева ответила резко: «Это не ваша компетенция!»

От городского департамента капстроительства с докладом выступал Владимир Костюков. Депутаты остались недовольны формой его доклада и поругали за плохую подготовку: «...читал по бумажке, как школьник, да еще и крайне невнятно». Впрочем, и содержание вызывало вопросы: планов громадье продемонстрировано не было. Хотя суммы, конечно, совсем иные. На финансирование муниципальных программ в сфере градостроительства на следующий год запланировано более 125 млн рублей. Из них на программу «Территориальное развитие и совершенствование архитектурного облика города» – чуть более 100 млн рублей.

Депутатов больше всего волновали самые злободневные для томичей вопросы – Степановский переезд, транспортное кольцо на площади Южной…

– По Степановке – мы опять застряли в РЖД, – констатировал Владимир Костюков. – Пока не согласован сервитут.

– Это серьезный вопрос, давайте обсудим его отдельно, – предложил спикер городской Думы Сергей Панов.

Не столь глобальный, но тоже важный для томичей вопрос связан с улицей Ивана Черных. Там необходимо убрать гаражи. Тогда ул. Ивана Черных сможет стать полноценным дублером ул. Лазо. Правда, есть еще одна проблема – незавершенное строительство сетей водоснабжения. Однако депутаты считают, что это не помеха.

– Комитет по градостроительству рекомендовал администрации города и бюджетному комитету Думы включить в перечень финансирования на 2018 год изготовление проектно-сметной документации для проведения капитального ремонта ул. Ивана Черных. На контроле комитета остаются все наши предыдущие предложения, вошедшие в сводный перечень мероприятий для приоритетного финансирования, – подвел черту под обсуждением глава комитета по градостроительству Андрей Петров.

Спасибо за Татьяну

На сентябрьском собрании председатель гордумы Сергей Панов поручил комитету по градостроительству обсудить благоустройство площади Новособорной с точки зрения исполнения депутатских замечаний.

Как доложила депутатам Анна Касперович, площадь была разрывалена, единого пространства не было. Были разные мнения по поводу памятника святой Татьяне – оставить его или перенести.

– В итоге было решено оставить, и мы видим, как сейчас она «раскрылась», – пояснила Анна Касперович. – Было решено сохранить и сложившиеся мемориальную и рекреационную зоны, обустроить новый вход со стороны Горсада и оставить открытым проход со стороны СФТИ. В результате удалось воплотить основную задачу: создать на Новособорной единое пространство, сформировать центральную ось и сделать площадь более симметричной.

– Хочется поблагодарить администрацию за внимательное отношение к замечаниям депутатов, за огромную работу и за подключение внебюджета, а всех спонсоров – больших и малых – за помощь и неравнодушие. Отдельное спасибо за памятник святой Татьяне – она действительно теперь смотрится совсем по-другому, – сказал Сергей Панов.

Реставрация с пробелами

Горячим было обсуждение вопроса о качестве ремонта объектов деревянного зодчества за счет средств бюджета. Дискуссия разгорелась вокруг дома на ул. Войкова, 14. Классический пример: вложены немалые бюджетные средства, а вместо благодарности власть получает упреки.

Глава Ленинского района Вячеслав Черноус, судя по всему, считает нормальным, что двухэтажный дом «канализован» в выгребную яму объемом 6 куб. м, а гипсокартон, которым обшиты стены, ломается, потому что при ремонте меняли некоторые бревна и положили невысушенные. По его словам, жильцы торопились с заселением, не дали дому высохнуть, а с ямой есть вопросы, подрядчик до 1 ноября должен в рамках гарантийных обязательств устранить недоделки.

«Какое у нас тысячелетие на дворе? – резонно спросили депутаты. – Неужели нельзя было подключить к центральной канализации дом?»

Ответ: можно, но это стоит 7 млн рублей. Сам ремонт, кстати, обошелся в 9 млн рублей. Но на подходе и соседний дом – на ул. Войкова, 10, и там возникнет та же ситуация! И что это за история с фирмой, которая постоянно что-то недоделывала и переделывала, а бригады (по словам жильцов) менялись с такой скоростью, что строителей невозможно было запомнить в лицо?

Депутаты поинтересовались, есть ли в администрации данные, сколько таких неканализованных домов в программе «Сохранение деревянного зодчества»? Им ответили, что никто не считал, сколько в Томске домов без центральной канализации.

По мнению депутата Виктора Носова, администрации нужно по-особому подходить к выбору подрядчика. Как сказал Вячеслав Черноус, на деревянных домах могут работать только предприятия, имеющие специальный допуск. Но, похоже, получить его несложно...

По мнению депутата Михаила Корнева, надо принципиально решать, что делать с аналогичными домами дальше. Есть много вопросов к проектам, еще больше – к компетентности строителей и «контролеров». На подходе соседний дом – опять будут разборки. Депутаты согласились с коллегой: надо довести дело до логического конца и снять эту проблему навсегда.

■ Проект спорткомплекса в селе Первомайском

Проектирование зданий – это сложнейший процесс, который предшествует строительству. Будь это многоэтажные дома или коттеджи, офисные и торговые центры, промышленные здания или социальные объекты, наличие профессионального проекта – обязательное условие. От качества проекта зависит успех строительства. Поэтому роль проектно-конструкторского бюро Томской домостроительной компании в современном развитии Томска сложно переоценить. Именно благодаря специалистам ПКБ ТДСК старинный город стал стремительно молодеть, прирастать красивыми и разнообразными микрорайонами. Руководитель ПКБ и технический директор ТДСК Павел Семенюк рассказал «ТН», как проходило становление организации и какие амбициозные планы стоят перед ведущими проектировщиками Томска сегодня.

ОТ КОТТЕДЖА до небоскреба

1 ноября проектно-конструкторскому бюро ТДСК исполняется 15 лет

ЦИФРА

4,5 млн кв. м жилья

и других объектов запроектировало ПКБ ТДСК за 15 лет работы. Всего в Томске за 400 лет возведено 13 млн кв. м жилых и нежилых строений.

ООО «ПКБ ТДСК» – 12-кратный дипломант Всероссийского конкурса на лучшую проектную организацию. По итогам 2013, 2014 и 2016 годов – обладатель звания «Лидер строительного комплекса», по итогам 2015 года включен в «Элиту строительного комплекса России».

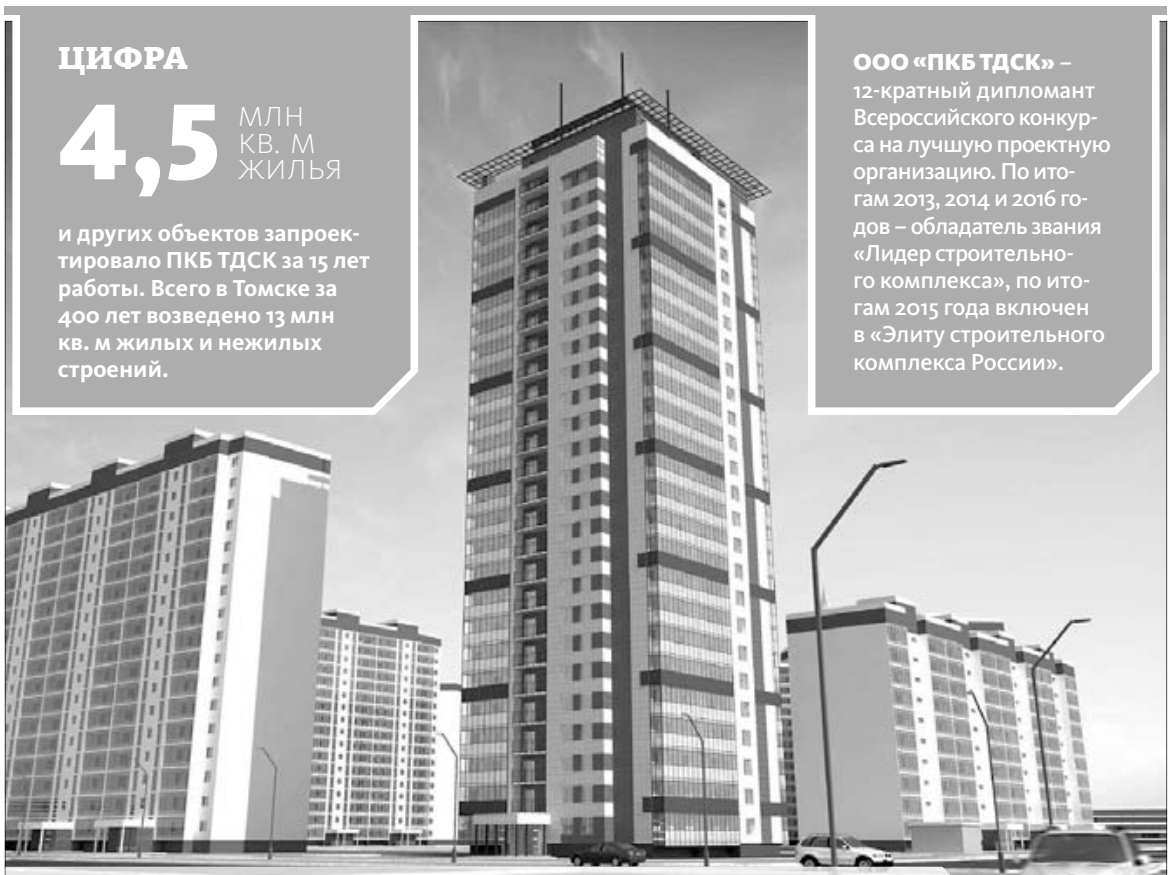

■ 25-этажный дом в микрорайоне Радонежском станет самым высоким в Томске

Началом было дело

– В начале 2000-х годов томские домостроители, стремительно набирающие обороты после периода застоя и реформ, столкнулись с серьезной проблемой. Не хватало проектов и специалистов, кто мог бы профессионально их делать. Нужна была сильная организация, которой по плечу большие и сложные проекты. А в Томске были только небольшие конторки, осколки советской системы проектирования. Они были завалены заказами многочисленных строительных фирм, возводящих краснокирпичные объекты.

ТДСК же стремилась возродить былые объемы строительства с новым качеством, улучшить «подмоченную» репутацию панельного домостроения эконом-класса и занять достойное место на рынке жилья. Для этого нужно было иметь свои проекты. И не просто проекты, а такие, которые могли бы стать конкурентоспособными кирпичным домам.

Многого ли можно добиться за короткий срок, начиная с нуля? Особенно если старая база разрушена, а новой еще нет… Не зря говорят: даже храм надо строить не с креста, а с фундамента. В ноябре 2002 года в ТДСК было создано проектно-конструкторское бюро. Приказом № 1 зачислены в него были полтора десятка сотрудников. Их знания, энергия, интеллект, творческие способности и свобода стали основой будущего бюро.

Задача стояла сложнейшая – в короткое время максимально обеспечить холдинг проектной документацией. Не на один дом, а на десятки. Задела практически не было: если в советское время в год проектировалось до 150 тыс. кв. м жилья, то в начале нового века объем катастрофически упал – до 5 тыс. кв. м.

Уже зарекомендовавшие себя опытные специалисты – Виталий Рыжов, Татьяна Шкуратова, Тамара Дисюк – повели за собой молодежь. Проектное бюро начинало с двух домов 75-й серии на 43 тыс. кв. м. И процесс пошел. Коллектив погрузился в работу с головой. Уже через год объем проектирования достиг 100 тыс. кв. м. В 2015 году ТДСК установила рекорд по вводу жилья и других объектов – 571 тыс. кв. м. Но главное – не метраж, а то, что это были совсем другие по качеству проекты.

Материализация идей

– В основе новых подходов к проектам лежали потребности людей в комфортном жилье. В первые годы мы не хотели изобретать велосипед, сосредоточили усилия на полной модернизации 75-й серии. Более высокий класс энергоэффективности, обеспечение доступности маломобильным категориям граждан, новая планировка квартир, современные материалы, отделка под ключ… Жилье стало очень привлекательным. Появился продукт, полностью отвечавший требованиям и вкусам массового потребителя.

Затем мы пошли вверх: прежде за Уралом не было 17-этажных крупнопанельных домов. Реагируя на высокий спрос, стали проектировать малоформатные дома с небольшими площадями для молодых семей. Дома пошли серийно, оборот компании увеличился, мощности холдинга ТДСК росли на 20–30% в год. Компания заняла серьезный сегмент рынка, вводя объектов столько, сколько все остальные строительные организации вместе взятые.

Уже в начале 2000-х ТДСК выбрала стратегию микрорайонной застройки. Многоэтажные дома, детские сады, многоуровневые паркинги, торговые центры… Чтобы появились Радужный, Высотный, Солнечная Долина, нужно было системно проектировать большие пространства. Это были, по сути, новые микрогорода. Такие проекты требовали уже не миллионы, а миллиарды рублей вложений.

Дома и социальные объекты, радующие томичей комфортом, позволили холдингу выйти за пределы области. Суперсовременный комплекс Тулинка появился в Новосибирске, жилые районы выросли в Кемерове, многоэтажки – в Барабинске, Юрге, Анжеро-Судженске.

Еще один шаг ПКБ по лестнице профессионального роста – каркасное домостроение. Отталкиваясь от имеющихся в стране разработок, путем проб и ошибок проектировщики создали свой, томский каркасный проект. Холдинг наладил производство комплектующих. Каркасные здания с системой свободной планировки стали украшением Зеленых Горок, Южных Ворот, Тулинки.

Опыт проектирования подобных конструкций помог в освоении нового для ТДСК стратегического шага – строительства детских садов и школ. 17 детских садов построены в рекордные сроки в рамках программы ГЧП с областной администрацией по проектам ПКБ. Теперь на очереди школы. По мнению специалистов, таких классных проектов зданий средних общеобразовательных учреждений в России раз-два и обчелся.

Освоение мира

– Почти все великое сделано молодыми. Пятнадцать лет – еще не тот возраст, чтобы почивать на лаврах. Это время для энергичного освоения мира. Да, по ряду причин жилищное строительство в Томской области преодолевает спад. Проектировщики ТДСК рассматривают этот период как паузу перед рывком.

Мы ведем работу над новой среднеэтажной серией. Она будет отличаться от существующих принципиально. Смысл идеи, подсмотренной из опыта жилищного строительства Финляндии и Санкт-Петербурга, – помочь семье в небольшой квартире разойтись по своим личным пространствам. Главным помещением станет кухня-столовая, но у каждого члена семьи будет своя спальня. В размерах, ранее характерных для двушки, теперь будет трешка – за счет сокращения вспомогательных площадей. Дома пятиэтажные, но с лифтом. И, конечно, максимальное благоустройство.

Второе перспективное направление – создание жилых комплексов бизнес-класса. Причем такого уровня архитектуры, чтобы вечно молодой Томск заиграл новыми красками.

Третий вектор – высотный. Небоскребы – не просто важный элемент городской панорамы крупных областных центров, но и признак развития. В Томске таких зданий пока нет. Но работа по их проектированию идет. Возможно, в ней примут участие голландские архитекторы. Один из первенцев этого направления – 25-этажный жилой дом в микрорайоне Радонежском – уже прошел экспертизу.

Не забываем мы и о развитии уже застроенных территорий, развиваем BIM-технологии (технологии информационного моделирования промышленных и гражданских объектов. – **Прим. ред.**), все еще важен социальный вектор – не только детские сады и школы, но и супермаркеты, торговые центры…

* * *

– За 15 лет ПКБ ТДСК превратилось в полноценный проектный институт, в котором трудятся 135 человек. Им по плечу любые профессиональные задачи. Микрорайоны, магазины, спортивные сооружения, мощные инженерные коммуникации, благоустройство. Все возможно, если дело, которому служишь, приносит удовлетворение себе и радость людям.

ПОД МИКРОСКОПОМ

«Плавали, знаем...» – думала я про себя, глядя на огромную и до невозможности ухоженную территорию, обнесенную по периметру несколькими рядами колючей проволоки, дважды проходя через рамку металлоискателя. Попыталась улыбнуться брутальному мачо с калашниковым наперевес – он только сурово повел усом. В свое время на космодроме Байконур случалось проходить такой же тщательный досмотр и перемещаться по площадке под зорким оком автоматчиков. Но здесь, в Венгрии, на территории объектов, имеющих самое прямое отношение к атомной промышленности, безопасность – во всех смыслах этого слова – оказалась гораздо строже и продуманней. Даже дресс-код подразумевался. Одежда в пол, плотная обувь, никаких открытых рук и декольте. Одна из участниц нашего пресс-тура по наивности пренебрегла требованиями – в босоножки утром нырнула. Так и прождала полдня коллег, получивших возможность заглянуть туда, куда многим и не снилось, в информационном центре предприятия. Благо там есть чем заняться: первое золотое правило современных атомщиков – полная открытость.

АТОМНОЕ ЧУВСТВО

В Венгрии томичи попытались разглядеть, потрогать и понюхать радиоактивные отходы

> Все, что касается финансирования известного проекта «Пакш», обеспечено 12 млрд долларов. В начале следующего года уже могут быть начаты работы на площадке.
>
> **Владимир Путин, президент Российской Федерации**

■ Вера Долженкова
Фото: Елена Фаткулина, Александр Кузнецов
Томск – Будапешт – Пакш – Батаапати – Томск

Компетентный визави

Практически за месяц до пресс-тура томских журналистов в Венгрию (поездку организовало предприятие «Национальный оператор по обращению с радиоактивными отходами» (НО РАО) президент России встретился с премьер-министром этой страны. И слова Владимира Путина, сказанные Виктору Орбану, стали, по сути, эпиграфом к трехдневной работе представителей сибирских СМИ на атомных объектах дружественной страны. Российский президент не только подтвердил готовность РФ к сотрудничеству в сфере энергетики, но и открыто заявил о финансовой поддержке проекта сооружения двух новых энергоблоков венгерской АЭС «Пакш».

Жителям Томской области с активной жизненной позицией Национальный оператор по обращению с радиоактивными отходами знаком хорошо. Это единственное в стране юридическое лицо, уполномоченное осуществлять деятельность по окончательной изоляции (в народе больше принято говорить – по захоронению) радиоактивных отходов, существует уже пять лет. И пятилетка, надо заметить, для НО РАО оказалась ударной. Как структура госкорпорации «Росатом» НО РАО принял у предприятий атомной отрасли все пункты захоронения. Кроме филиала «Северский» (АО «СХК») в реестре оператора находятся «Железногорский» и «Дмитровградский» филиалы, а также отделение Новоуральское. Поскольку основными задачами НО РАО являются создание и эксплуатация пунктов окончательной изоляции РАО и, конечно же, строительство современной инфраструктуры для экологически безопасного и экономически эффективного захоронения отходов, то первым делом стала модернизация уже работающих пунктов временного хранения РАО. Параллельно этой работе в Северске специалисты НО РАО занялись экспертной деятельностью по возможному созданию объекта окончательной изоляции третьего и четвертого классов РАО. Уже через год после создания НО РАО его представители начали в Томской области активную работу как со специалистами СХК, так и с широкой общественностью по поводу хранилища. И работа эта – с населением и с местными властями – для Национального оператора в приоритете.

Одним из вариантов на начальном этапе экспертизы стало предложение по использованию уже имеющихся возможностей. Но существующие объекты в свое время строились как временные. А значит, через несколько веков мы могли бы получить не то что претензии от потомков, а их жесткие недовольства… Можно было, конечно, транспортировать РАО в уже созданные хранилища, но перевозка большого количества отходов могла бы повлечь за собой серьезные экологические риски и потребовать больших финансовых вливаний.

Поэтому рабочей идеей стало рассмотрение строительства пункта захоронения радиоактивных отходов (ПЗРО) в Северске. Но это необходимо сделать с максимальной безопасностью – вот главная цель НО РАО. Для этого в Томске были организованы многочисленные слушания с привлечением экологов, общественности, специалистов атомной промышленности, властей. Особого отторжения этой идеи не зафиксировано. Но НО РАО, имея огромные возможности научно-технического сотрудничества с ведущими зарубежными национальными операторами в сфере финальной изоляции РАО – ANDRA (Франция), DBE Technology GmbH (Германия), Posiva (Финляндия), KORAD (Корея), SKB (Швеция) и PURAM (Венгрия), делает ставку на постоянное информирование населения о сути и перспективах своих проектов, о мировом опыте в этой области. Именно поэтому был организован очередной пресс-тур для журналистов томских СМИ и общественности. В этот раз – на атомные предприятия Венгрии с акцентом на объекты PURAM – национального оператора по обращению с радиоактивными отходами в Венгрии. Имеющего, кстати, весьма и весьма солидный опыт работы – без малого 15 лет. И этот опыт на Томской земле уже в ближайшее время может серьезно пригодиться.

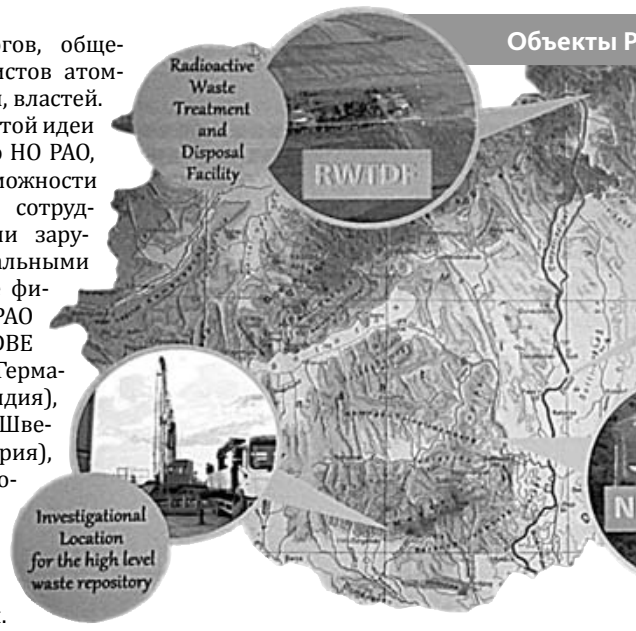

Назад в СССР

Рассуждать об изоляции отходов, не побывав на объекте, производящем эти самые отходы, было бы признаком дилетантства. Поэтому НО РАО и PURAM первым делом познакомили журналистов с атомной электростанцией «Пакш». Ранней весной этого года Россия и Венгрия подписали соглашение о предоставлении Российской Федерацией в интересах венгерской энергетики солидного кредита – 10 млрд евро. Цель кредита – довести до ума АЭС «Пакш». Речь идет о второй площадке станции. Уже в этом году Венгрия намерена начать подготовительные работы, а уже в 2018-м приступить к строительству.

На этой станции я будто окунулась в прошлое. В светлое, классное, созидательное. То и дело глаза невольно впивались в таблички: «Сделано в СССР», «Харьковский турбинный завод, 1983 г.» А холодильник «Сибирь» производства 1979 года (работающий!) и вовсе улыбнуться заставил. Специалисты станции наперебой заверяют – советское оборудование до сих пор супер, несмотря на его возраст и научно-технический прогресс. Венгры, например, за многие десятилетия только и позволили себе апгрейд турбин в области надежности эксплуатации. А вот суть работы всей начинки и даже дизайн оборудования – экранчики, цветные лампочки – прежние, как в первых советских фильмах о космических экспедициях в далекие миры. Заставили улыбнуться и плакаты на стенах многочисленных помещений станции – тоже из советского прошлого, но никог-

СПРАВКА «ТН»

МИССИЯ ФГУП «НО РАО» – обеспечение экологической безопасности Российской Федерации в области финальной изоляции радиоактивных отходов.

ЦИФРА

61 714

ТЫС. РУБЛЕЙ

потратило ФГУП «НО РАО» в 2016 году на обеспечение радиационной безопасности окружающей среда в филиале «Северский».

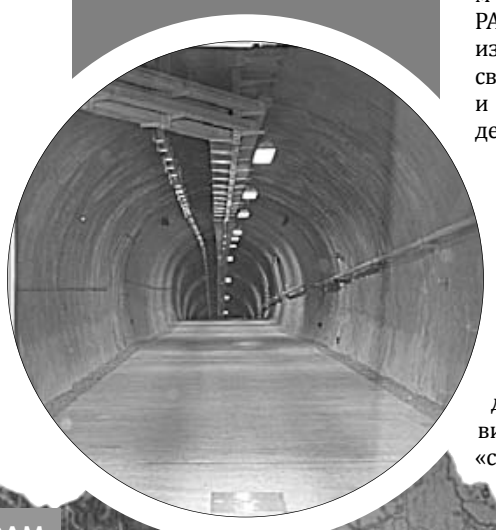

Станция по производственному циклу мало чем отличается от других подобных АЭС. Разве что одна из первых стала соответствовать мировым стандартам по всем направлениям. На «Пакше» эксплуатируются те самые четыре советских водно-водяных реакторных блока номинальной мощностью 440 МВт. Станция выдает в год 440 куб. м радиоактивных отходов категории низко- и среднеактивных – 170 куб. м твердых и 270 куб. м – жидких РАО. Плюс к этому каждый год избавляется от 30 куб. м РАО, не связанных с работой реакторов, и от 380 отработавших тепловыделяющих сборок.

Как рыба о воде

Томского эколога-общественника господина Жабина круглосуточно интересует все, что хоть немного имеет отношение к безопасности окружающей среды. Но когда дело касается воды, он становится одержимым… Это на его «совести» миллионы мальков пеляди, стерляди, карпа, специально выращенных и выпущенных в томские водоемы. Это он поднимает общественность на борьбу с безобразными стоками, сливающимися в местные реки и речушки. Это он бьет в набат по поводу каждой варварской добычи гравия на Томи. Мало того что у Сергея Ивановича фамилия имеет самое непосредственное отношение к воде, так он еще и по гороскопу Рыба. Понятно, почему он завис в информационном центре атомной станции у виртуозно сработанного макета – наглядной картинки использования воды Дуная в интересах АЭС. На первый взгляд, симпатичный аквариум с юркими пестрыми рыбками. Но, по сути, образная иллюстрация сложного технологического процесса.

– А как влияют теплые воды станции на температуру в Дунае? – не унимался Сергей Иванович. – Какие компенсационные мероприятия по сохранению флоры и фауны в пойме реки предусмотрены? Какая разница температур воды, сбрасываемой после охлаждения технических процессов и забираемой для этого из реки? Как решаете проблему засорения фильтров ракушками, которые могут вырасти с ладонь взрослого человека? А если вдруг Дунай обмельчает и воды для использования в интересах АЭС будет недостаточно?

Специалисты станции только и успевали отвечать господину Жабину. Я даже зашипела ему на ухо: «Это так важно?» Он почти закричал:

– Важно! Еще как! При строительстве ПЗРО в Северске мы должны учесть все нюансы. И любой опыт будет нам на пользу.

Пришлось с его жестким интервьюированием представителей АЭС смириться. Тем более что рядом с Сергеем Ивановичем постоянно находился его собрат по томской экологической организации «Стрижи» Андрей Баздырев. Тот самый, с легкой руки которого (и дерзким заявлением о необходимости немедленно обратить государственное внимание на экологию) Владимир Путин объявил 2017 год Годом экологии. А вместе они – мощный дуэт.

Сегодня АЭС «Пакш» – это 51% всей венгерской энергетики. Чтобы покончить с экономически совершенно невыгодной газовой составляющей, энергетика страны намерена нарастить возможности АЭС. Благодаря России в ближайшем будущем эта станция выйдет на 500 МВт. При этом повышение мощности никак не должно сказаться на ее безопасности.

– Простите, – обращаясь к представителям АЭС, я искала более деликатные слова, – работающее на станции советское оборудование предусматривает тесные контакты с советскими и постсоветскими специалистами, если говорить об эффективном и безопасном их использовании. Не сказалось ли на производственном процессе некоторое охлаждение в отношениях Евросоюза, членом которого является Венгрия, с Россией?

На меня т-а-а-ак посмотрели…

– Да ни на минуту наши отношения не прекращались! Несмотря на политические процессы. Мы постоянно контактируем с российскими атомщиками, учимся друг у друга. Вот и сейчас наши пакуют чемоданы и покупают билеты в Санкт-Петербург, на Ленинградскую АЭС, – пояснил представитель принимающей стороны.

Блеющая лакмусовая бумажка

Сказать откровенно – сама станция ничем особо не удивила. Любопытной оказалась форма одежды специалистов. В отличие от нашего северского «центра управление полетами» их дежурные атомщики одеваются, как говорится, по гражданке. Недопустимы только разноцветные футболки. На северском СХК такого не увидишь: белоснежная спецодежда у нас – требование безоговорочное.

А удивило как раз то, с какой открытостью венгры демонстрируют находящийся неподалеку от станции первый объект PURAM – модульный пункт временного хранения отработанного ядерного топлива. (Кстати, информационный центр станции ежегодно посещают в среднем 2–2,5 тыс. школьников, студентов и других любопытствующих граждан.) В этом хранилище ждут своего часа кассеты с отработанным топливом. Наступление того самого часа икс ограничено половиной века. Идем по территории объекта. Рассуждаем о красоте вокруг, о горланящих на все голоса птицах. О наглой белке, которая, как у нас в Лагерном саду, клянчит провиант. И тут я, большой поклонник натуральной жизни во всех смыслах, вижу кошару. Всамделишную кошару, которая в окружении колючей проволоки в несколько рядов и автоматов Калашникова смотрится… вызывающе.

– Да здесь еще совсем недавно овцы жили, – объясняют представители PURAM. – Мы таким образом анализировали возможное влияние временного хранилища РАО на животных и растения. Никаких отклонений от нормы.

Сейчас самое время рассказать о подобных объектах в Северске. Первый и единственный пункт изоляции жидких радиоактивных отходов (ЖРО) в Томской области появился в 1963 году. Попробую говорить не на «птичьем», то есть не на профессиональном языке атомщиков, а на человечьем. В Северске на территории СХК осуществляется закачка низко- и среднеактивных отходов очень глубоко под землю. При этом подобные места совершенно изолированы от выше- и нижележащих водоносных горизонтов. То есть ЖРО там запакованы всерьез и надолго. Эта территория, где хранятся отходы, находится на правом берегу Томи и представляет собой комплекс подземных и наземных сооружений. Производственный и экологический контроль за этими объектами осуществляется строго по регламенту российского законодательства, которое соответствует документам МАГАТЭ – 365 дней в году, 24 часа в сутки. Мониторинг окружающей среды проводится аккредитованными высококлассными специалистами. Пару дней после Венгрии я упорно изучала отчеты проверяющих деятельность СХК, в том числе документы НО РАО. У меня 16-летняя внучка, и очень хочу дождаться правнуков. Но не сумела сколько-нибудь серьезно подкопаться ни по одному из показателей деятельности СХК. В минувшем году не зарегистрировано ни одного случая загрязнения радионуклидами территории промышленных площадок. Как, впрочем, и в прошлые годы.

Кому карты в руки?

Батаапати, вернее, окрестность этого города, встретил буйством осенних красок и жизнерадостностью населения. А чего не радоваться?! У 400 аборигенов есть свое собственное печатное издание (как главный редактор газеты, в первую очередь к этому о-о-очень чувственно отношусь). Ухоженные улочки. Суперские дороги. Уютные скверы. Детский сад высшего порядка… Все это местные жители получили благодаря находящемуся рядом хранилищу низкоактивных и короткоживущих среднеактивных отходов, большая часть из которых – отработавшее свое ядерное топливо. 15 лет строительства, на которое было затрачено 310 млн долларов, дают местному населению классные дивиденды. Перед тем как этому хранилищу на 40 тыс. куб. м РАО появиться, атомщики вели долгие и серьезные диалоги с местным населением и здешними властями. Необсужденным не остался ни один вопрос.

Как же мне хотелось похулиганить… Совершенно не к месту, но очень жгло желание написать на 537-м контейнере, который стал последним в ячейке тоннеля, которая вот-вот будет запечатана специальным бетоном на веки вечные, «Здесь была Вера. Сибирь!»

Златон Керн, представитель PURAM, при этом рассказал, что финальная изоляция РОА в Батаапати представляет себой настоящую пещерную жизнь. 4 833 двухсотлитровых бочек с РАО, упакованных в бетонные же контейнеры, навсегда поселились в одной из ячеек пещеры длиной 100 метров глубоко под землей. Еще немного, и этот тоннель будет залит изолирующим составом из бентонитовой глины и бетона с добавлением гранитного щебня… Если бы мое хулиганство с надписью удалось, то, может быть, через тысячи лет кто-то, увидев дурацкие каракули, очень порезвился или поматерился. Очень сильно…

На глубине 200–250 метров под землей было не страшно – мы же знаем, что все здесь происходящее управляется автоматически, в режиме онлайн, с Большой земли. Такой метод изоляции позволит очень долго – в течение нескольких веков – удерживать радиоактивные изотопы от их проникновения в окружающую среду – до тех пор, пока они не станут абсолютно безвредными.

Почему опыт этого хранилища особенно интересен НО РАО и томичам? Федеральной целевой программой «Обеспечение ядерной и радиационной безопасности на 2016–2020 годы и на период до 2030 года» с общим объемом финансирования 6,5 млрд рублей предусмотрено строительство пунктов финального захоронения РАО. Строительство ПЗРО в Северске пока только в планах. Но в планах, которые уже имеют под собой мощную профессиональную проработку. И «Томские новости» с большим желанием включаются в работу по популяризации проекта.

СПРАВКА «ТН»

СРЕДНЕСТАТИСТИЧЕСКАЯ венгерская семья в год закрывает свои энергетические потребности или двумя урановыми таблетками по 8 г каждая, или 900 куб. м газа, или 7 гл дизельного топлива, или 40 т угля.

ЗОЛОТАЯ ОСЕНЬ

Среди сыров и колбас, диковинной выпечки и сувениров внимание посетителей выставки «Золотая осень» привлекал и павильон с... водой! Казалось бы, какая разница, какую воду пьешь? Она может быть какой-то особенной? Может. И хорошую воду сразу можно отличить по вкусу.

НА ПРАВАХ РЕКЛАМЫ

ВКУС чистой воды

Сибирская «Юнона» покоряет жителей Томской области и соседних регионов

■ Софья Севостьянова

За серебряным сокровищем

Мы привыкли к промышленной, бутилированной воде. И забыли, что артезианская вода – другая. Нам кажется, что вода не может быть ни вкусной, ни полезной. Вот чай, сок – другое дело, это натуральный продукт. Но нет, самый натуральный продукт – вода, потому что она подвергается минимальной обработке. И артезианская вода может быть очень вкусной. На «Золотой осени» компания «Сибирь» представила воду «Юнона». И вновь оказалась ее лидером, второй год подряд получив за свою продукцию золотые и серебряные медали.

Именем богини воду «Юнона» назвали за ее свойства: природная артезианская вода содержит серебро и обладает низкой минерализацией. Она превосходно утоляет жажду, освежает и хороша для приготовления пищи и напитков.

Где же найти такую воду? В Зырянском районе. В селе Шиняево. Вплоть до 1970 года местные жители и не догадывались, что на глубине 558 метров у них бежит подземная река с водой, обогащенной серебром. Обнаружили ее геологи. Они искали нефть и газ, но нашли настоящее сокровище. С тех пор источник бьет ключом. «Серебряную» воду пьют все жители села, и даже из Кемерова за ней ездят, а жителям Томской области повезло – компания «Сибирь» создала готовый продукт под названием «Юнона». Его можно купить во всех супермаркетах региона.

На этикетке написано «вода питьевая природная первой категории с содержанием природного серебра». Это чистая правда. Некоторые особо щепетильные зырянцы возили пробы воды на анализ в томскую лабораторию Роспотребнадзора, и специалисты подтвердили, что она обогащена серебром.

Эту воду даже считают святой. Священник Зырянского прихода регулярно освящает источник. В прошлом году на Крещение в озере, куда стекает вода из источника, оборудовали купель, а летом здесь проходит массовое крещение.

Чистый чайник

Пока сотрудники «Сибири» рассказывали о чудесных свойствах «Юноны», к павильону подошла владелица одной зырянской пекарни и, улыбнувшись, отметила: «Наша водичка!»

– Вы на ней готовите?

– Тесто замешиваем, и всегда отличная выпечка получается, нежная, легкая!

Затем подошли покупатели. Уже набрав две огромные сумки продуктов на ярмарке, они решили купить еще и воды.

– Зачем еще в магазин заходить? Раз «Юнона» здесь – вот и возьмем, – пояснила Анна Косачева.

– Вы принципиально только такую воду покупаете?

– Другая не такая чистая, от нее в чайнике то и дело образуется накипь. А вот когда «Юнону» покупаем, чайник сверкает! – рассказала рачительная хозяйка.

Люди, которые услышали эту историю, тоже решили попробовать. Они, конечно, далеко не первые – компании «Сибирь» уже пять лет.

Томичам от томичей

История завода началась более 10 лет назад. Предприятие расположено в промышленной зоне Ленинского района Томска. Все стадии производства проходят контроль в аккредитованных государственных лабораториях. Основное направление деятельности компании – добыча, разлив и реализация питьевой артезианской воды с содержанием природного серебра, а также выпуск алкогольной продукции – известные томичам марки.

– Томичи, верим, предпочитают местных производителей, – уверен **Сергей Хило, директор ОАО «Сибирь»**. – С 1902 года у нас в Томске функционировал ЗПП, сейчас его нет. Поэтому на нас лежит двойная ответственность.

Технология приготовления питьевой воды, применяемая компанией «Сибирь», имеет преимущество перед теми способами, которые используются на городских водопроводных сетях. Дело в том, что «Сибирь» не использует химические реагенты. Вода проходит обработку бактерицидными лампами и разливается в тару в 0,5; 1,5 и 5 литров в соответствии с санитарно-гигиеническими требованиями Российской Федерации и ЕЭС. Перед непосредственным разливом вода проходит еще и фильтры тонкой очистки.

В день выпускается порядка 150 тыс. кубометров воды. В настоящее время на производстве работает более 35 человек. Однако компания планирует расширять ассортимент продукции, следовательно, увеличивать штат.

К 2018 году «Сибирь» планирует вывести на рынок две новые торговые марки. Одна из них – газированные сладкие напитки – будет радовать не только томичей.

Основной рынок сбыта для «Сибири», конечно же, торговые сети Томска, но осваиваются и соседние регионы: Новосибирск, Кемерово, Красноярск, Екатеринбург.

Томскую «Юнону» знают далеко за пределами родного края. Особенно ценят ее те, кто заботится о своем здоровье, ведь «серебряная» вода благотворно влияет на зрение, на печень, на почки. Так что она является еще и лечебной, целительной. Те, кто этого еще не знал, пробовали на «Золотой осени» и брали сразу несколько бутылок. Потому что вода действительно очень вкусная. Да и дизайн упаковки привлекает внимание. Ведь человек «покупает» глазами.

МТУ РОСИМУЩЕСТВА в Кемеровской и Томской областях ООО «Легион» сообщает о проведении торгов в форме открытого аукциона.

Организатор торгов, место проведения торгов: ООО «Легион», г. Томск, пр. Кирова, 58, строение 44, офис 3, тел.: 8 (382-2) 48-03-69, 8-952-885-37-51. Далее читать: ТО – Томская область; НЗ – нежилое здание.

Лот № 1: НЗ, общая площадь 996,2 кв. м, ТО, ЗАТО Северск, г. Северск, ул. Лесная, д. 3а, строение 8, собственник Лысенко С.К. Цена – 6 375 000 руб. Задаток – 300 000 руб. Шаг – 63 000 руб. **Лот № 2**: жилой дом, общая площадь 69,2 кв. м, земельный участок, общая площадь 1 500 кв. м, ТО, Томский р-н, поселок Мирный, мкр-н Мирный, ул. Осенняя, д. 27, собственник Лемеш Н.Л. Цена – 2 165 120 руб. Задаток – 100 000 руб. Шаг – 21 000 руб. **Лот № 3**: квартира, общая площадь 49,5 кв. м, ТО, г. Томск, ул. Карла Ильмера, д. 15, кв. 63, собственник Адилов И.М. Цена – 1 608 880 руб. Задаток – 80 000 руб. Шаг – 16 000 руб. **Лот № 4**: 2-комн. квартира, общая площадь 43,3 кв. м, ТО, г. Северск, ул. Строителей, д. 19, кв. 7, собственник администрация ЗАТО Северск. Цена – 805 120 руб. Задаток – 40 000 руб. Шаг – 8 000 руб. **Лот № 5**: квартира, общая площадь 72,8 кв. м, ТО, г. Томск, ул. Алтайская, д. 89, кв. 6, собственник Эм Н.Д. Цена – 3 669 600 руб. Задаток – 180 000 руб. Шаг – 36 700 руб. **Лот № 6**: 1–этажное НЗ, общая площадь 77,4 кв. м, земельный участок, общая площадь 400 кв. м, расположенные: ТО, Колпашевский район, с. Инкино, ул. Береговая, 38/2, собственник Иконов В.М. Цена – 864 000 руб. Задаток – 43 000 руб. Шаг – 8 640 руб. **Лот № 7**: трактор «Беларус–82.1», 2013 г., собственник Устинова Н.Р. (ИП). Цена – 708 000 руб. Задаток – 35 400 руб. Шаг – 7 000 руб. **Лот № 8**: Citroen C4, 2013 г., собственник Балдин В.П. Цена – 521 000 руб. Задаток – 26 050 руб. Шаг – 5 210 руб. **Лот № 9**: земельный участок, общая площадь 500 кв. м, ТО, окр. Просекино, с.т. «Ветеран», уч. 104, собственник Секерина О.В. Цена – 64 600 руб. Задаток – 30 000 руб. Шаг – 650 руб. **Лот № 10**: земельный участок, общая площадь 500 кв. м, ТО, окр. Просекино, с.т. «Ветеран», уч. 103, собственник Секерина О.В. Цена – 64 600 руб. Задаток – 30 000 руб. Шаг – 650 руб. **Лот № 11**: НП, погреб, общая площадь 3,1 кв. м, г. Томск, ул. Смирнова, 30/1, пом. 126, собственник Щедрин С.А. Цена – 30 508,47 руб. Задаток – 15 000 руб. Шаг – 305 руб. **Лот № 12**: КамАЗ-65116-62, 2008 г., собственник Савин С.Б. Цена – 669 000 руб. Задаток – 100 000 руб. Шаг – 6 690 руб. **Лот № 13**: имущественный комплекс – НЗ, общая площадь 43,9 кв. м, д. 35, НЗ, общая площадь 43,9 кв. м, д. 37, НЗ, общая площадь 80,04 кв. м, д. 13; НЗ, общая площадь 78,88 кв. м, д. 7; НЗ, общая площадь 43,9 кв. м, д. 36; НЗ, общая площадь 201,9 кв. м, стр. 5; НЗ, общая площадь 80,4 кв. м, д. 10; НЗ, общая площадь 43,9 кв. м, д. 39; НЗ, общая площадь 80,4 кв. м, д. 11; НЗ, общая площадь 170,20 кв. м, стр. 1; НЗ, общая площадь 85 кв. м, д. 14; земельный участок 2, общая площадь 56 938 кв. м, земельный участок 5, общая площадь 1 092 кв. м, расположенные: ТО, Шегарский р-н, д. Кулманы, база отдыха «Ивушка», собственник ООО «Этоаль». Цена – 19 859 000,00 руб. Задаток – 500 000 руб. Шаг – 198 590 руб. **Лот № 14**: нежилое здание, общая площадь 739,7 кв. м, ТО, ЗАТО Северск, г. Северск, Автодорога, 12/2, строение 8, собственник ООО «ТЭФ-Северск». Цена – 1 312 457,63 руб. Задаток – 500 000 руб. Шаг – 13 000 руб. **Лот № 15**: НЗ, общая площадь 50 кв. м, земельный участок, общая площадь 66 кв. м, расположен: Томская область, Молчановский р-н, с. Сулзат, ул. Клубная, 24а, собственник Лихачев А.И. Цена – 394 000,00 руб. Задаток – 100 000 руб. Шаг – 3 940 руб. **Лот № 16**: земельный участок, общая площадь 148 380 кв. м, ТО, р-н Томский, д. Овражное, ул. Центральная, д. 31, собственник ООО «Стройтранс». Цена – 1 307 440 руб. Задаток – 300 000 руб. Шаг – 13 000 руб. Торги по лоту № 16 будут проводиться в помещении МТУ Росимущества по адресу: г. Томск, Набережная реки Ушайки, д. 12.

Дата и время проведения аукционов: 16.11.2017 – лот № 1 в 12.00, лот № 2 в 12.30, лот № 3 в 13.00, лот № 4 в 13.30. 17.11.2017 – лот № 5 в 12.00, лот № 6 в 12.30, лот № 7 в 13.00, лот № 8 в 13.30. 28.11.2017 – лот № 9 в 12.00, лот № 10 в 12.30, лот № 11 в 13.00, лот № 12 в 13.30, лот № 13 в 14.00, лот № 14 в 14.30, лот № 15 в 15.00. 29.11.2017 – лот № 16 в 12.00.

Сроки приема заявок: до 13.11.2017 с 10.00 до 16.00 по адресу организатора торгов.

Дата и время подведения итогов приема заявок: 16.11.2017 в 11.30.

Организация и проведение торгов состоятся в соответствии с действующим законодательством.

Порядок оформления участия в торгах: к участию в торгах допускаются юридические и физические лица, своевременно подавшие заявки на участие в аукционе и предоставившие документы в соответствии с установленным перечнем, а также обеспечившие поступление установленного размера задатка в сроки и порядке, указанные в договоре о задатке, заключенном с организатором торгов. Выигравшим торги признается лицо, предложившее наиболее высокую цену. С формой заявки, договором о задатке, проектом договора купли–продажи, с документами, характеризующими предмет торгов, а также перечнем документов, необходимых для участия в аукционе, можно ознакомиться по адресу организатора торгов либо на сайте https://torgi.gov.ru с момента выхода информационного сообщения до срока окончания приема заявок.

ООО «ГАЗПРОМ ГАЗОРАСПРЕДЕЛЕНИЕ ТОМСК», 634021, Российская Федерация, Томская область, г. Томск, пр. Фрунзе, 170а, ОГРН 1087017002533, ИНН 7017203428, в соответствии с требованиями Стандартов раскрытия информации субъектами естественных монополий, оказывающих услуги по транспортировке газа по трубопроводам, утвержденных постановлением Правительства Российской Федерации от 29.10.2010 № 872, сообщает о раскрытии информации на официальном сайте ООО «Газпром газораспределение Томск» в сети Интернет: gazpromgr.tomsk.ru.

ТВ ПРОГРАММА

ПОНЕДЕЛЬНИК • 30 октября

«ПЕРВЫЙ КАНАЛ»

05.00 Телеканал «Доброе утро».
09.00 Новости.
09.10 «Контрольная закупка».
09.50 «Жить здорово!» (12+).
10.55 «Модный приговор».
12.00 Новости.
12.15 «Время покажет» (16+).
15.00 Новости.
15.15 «Давай поженимся!» (16+).
16.00 «Мужское/Женское» (16+).
17.00 «Время покажет» (16+).
18.00 Вечерние новости (с субтитрами).
18.45 «На самом деле» (16+).
19.50 «Пусть говорят» (16+).
21.00 «Время».
21.30 Т/с «**Непокорная**» (16+).
23.30 «Вечерний Ургант» (16+).
00.05 «Познер» (16+).
01.05 Ночные новости.
01.20 «Время покажет» (16+).
02.20 Х/ф «**Чужой**» (16+).
03.00 Новости.
03.05 Х/ф «**Чужой**» (16+).

«РОССИЯ 1»

05.00 «Утро России».
05.07, 05.35, 06.07, 06.35, 07.07, 07.35, 08.07, 08.35 «Местное время. Вести-Томск».
09.00 «Вести».
09.15 «Утро России».
09.55 «О самом главном». Ток-шоу (12+).
11.00 «Вести».
11.40 «Местное время. Вести-Сибирь».
12.00 «Судьба человека с Борисом Корчевниковым» (12+).
13.00 «60 минут». Ток-шоу с Ольгой Скабеевой и Евгением Поповым (12+).
14.00 «Вести».
14.40 «Местное время. Вести-Томск».
14.55 Т/с «**Тайны следствия**» (12+).
17.00 «Вести».
17.40 «Местное время. Вести-Томск».
18.00 «Андрей Малахов. Прямой эфир» (16+).
19.00 «60 минут». Ток-шоу с Ольгой Скабеевой и Евгением Поповым (12+).
20.00 «Вести».
20.45 «Местное время. Вести-Томск».
21.00 Т/с «**Дом фарфора**» (12+).
23.15 «Вечер с Владимиром Соловьевым» (12+).
01.45 Т/с «**Бегущая от любви**» (12+).
02.45 Т/с «**Фамильные ценности**» (12+).

«Матч ТВ»

10.30 «Лучшее в спорте» (12+).
11.00 Новости.
11.05 «Бешеная Сушка». Дневник (12+).
11.25 Новости.
11.30 «Все на Матч!»
12.55 Новости.
13.00 Формула-1. Гран-при Мексики (0+).
15.30 Новости.
15.35 «Все на Матч!»
16.05 Футбол. Чемпионат Италии. «Наполи» - «Сассуоло» (0+).
18.05 Новости.
18.15 «Все на Матч!»
18.55 «Экватор сезона КХЛ. Голы, хиты, драки» (12+).
19.25 Континентальный вечер.
19.55 Хоккей. КХЛ. «Авангард» (Омская область) - ЦСКА.
22.25 Новости.
22.30 «Все на Матч!»
23.30 Профессиональный бокс. Всемирная Суперсерия. 1/4 финала. Юрген Бремер против Роба Бранта. (16+).
00.30 «Россия футбольная» (12+).
01.00 «Зенит» - «Локомотив». Live» (12+).
01.30 «Тотальный футбол».
02.30 Новости.
02.40 Футбол. Чемпионат Италии. «Верона» - «Интер».
04.40 «Все на Матч!»
05.10 Х/ф «**Допинг**» (16+).
07.10 Д/ф «Век чемпионов» (16+).
08.30 Футбол. Чемпионат Англии. «Бернли» - «Ньюкасл» (0+).

«КУЛЬТУРА»

06.30 Новости культуры.
06.35 «Правила жизни».
07.00 Новости культуры.
07.05 «Легенды мирового кино». Изольда Извицкая.
07.30 Новости культуры.
07.35 «Путешествия натуралиста».
08.00 Новости культуры.
08.05 «Правила жизни».
08.35 Х/ф «**Аббатство Даунтон**».
09.40 Д/ф «Ваттовое море. Зеркало небес».
10.00 Новости культуры.
10.15 «Наблюдатель».
11.10 «XX век». «Это Вы Можете. Аукцион». 1989 г.
12.10 «Черные дыры. Белые пятна».
12.55 «Белая студия».
13.35 Д/ф «Узбекистан. Обретенные откровения».
14.30 «Библейский сюжет».
15.00 Новости культуры.
15.10 Концерт лауреата премии «Грэмми».
16.40 Д/ф «Виноградники Лаво в Швейцарии. Дитя трех солнц».
17.00 «На этой неделе... 100 лет назад. Нефронтовые заметки».
17.25 «Агора». Ток-шоу с Михаилом Швыдким.
18.30 «Наблюдатель».
19.30 Новости культуры.
19.45 «Главная роль».
20.05 Д/ф «Разоблачая Казанову».
20.55 «Спокойной ночи, малыши!»
21.10 «Правила жизни».
21.40 «Сати. Нескучная классика...»
22.20 Х/ф «**Аббатство Даунтон**».
23.30 Новости культуры.
23.45 Д/ф «Ефросинья Керсновская. Житие».
00.40 «XX век». «Это Вы Можете. Аукцион». 1989 г.
01.40 Борис Березовский. Французская и русская музыка.
02.30 «Жизнь замечательных идей». «Поймать неуловимое и взвесить невесомое...»

«КАРУСЕЛЬ»

09.00 «Ранние пташки». «Смешарики», «Летающие звери», «Малыши и летающие звери».
11.00 «С добрым утром, малыши!»
11.25 «Пляс-класс».
11.30 М/ф «Семейка Бегемотов».
11.35 М/ф «Робокар Поли и его друзья».
12.20 М/ф «Чаггингтон. Маленькие паровозики».
12.40 М/ф «Три кота».
13.15 «Давайте рисовать!»
13.40 М/ф «Октонавты».
14.05 М/ф «Лунтик и его друзья».
14.50 М/ф «Винни-Пух».
15.40 М/ф «Пожарный Сэм».
16.15 М/ф «Тобот».
17.00 «Ералаш».
17.45 «Перемешка».
18.00 Т/с «**Семья Светофоровых. Продолжение**».
18.30 М/ф «Смешарики. Новые приключения».
20.00 «Бум! Шоу».
20.25 М/ф «Чуддики».
20.50 М/ф «С.О.Б.Е.З».
21.20 М/ф «Клуб Винкс».
22.10 М/ф «Сказочный патруль».
23.00 М/ф «Семейка Бегемотов».
23.05 М/ф «Юху и его друзья».
00.05 М/ф «Томас и его друзья».
00.30 «Спокойной ночи, малыши!»
00.45 М/ф «Семейка Бегемотов».
00.50 М/ф «Три кота».
02.20 М/ф «LBX-Битвы маленьких гигантов» (12+).
02.45 М/ф «Бен 10».
03.00 М/ф «Черепашки-ниндзя».
03.25 Т/с «**Семья Светофоровых. Продолжение**».
03.50 М/ф «Огги и тараканы».
04.35 М/ф «Игрушечная страна».
06.05 М/ф «Нодди в стране игрушек».
07.20 М/ф «Приключения Ам Няма».
07.30 М/ф «Фиксики».

«СТС»

06.00 М/ф «Смешарики» (0+).
06.25 М/ф «Шрэк-4D» (6+).
06.40 М/ф «Приключения Кота в сапогах» (6+).
07.30 М/ф «Муравей Антц» (6+).
09.00 «Уральские пельмени» (16+).
09.30 М/ф «Монстры на каникулах» (6+).
11.05 Х/ф «**Стажер**» (16+).
13.30 Т/с «**Восьмидесятые**» (16+).
15.00 Т/с «**Кухня**» (16+).
18.00 Т/с «**Воронины**» (16+).
20.00 Т/с «**Ивановы-Ивановы**» (16+).
21.00 Х/ф «**Бросок кобры**» (16+).
23.15 «Уральские пельмени» (16+).
23.30 «Кино в деталях» (18+).
00.30 Шоу «Уральских пельменей» (16+).
01.00 Т/с «**Квест**» (16+).
01.55 Х/ф «**Высший пилотаж**» (12+).
03.45 «Осторожно: дети!» (16+).
05.45 Музыка на СТС (16+).

«Звезда»

06.00 «Сегодня утром».
08.15 Т/с «**Военная разведка. Северный фронт**» (12+).
09.00 Новости дня.
09.10 Т/с «**Военная разведка. Северный фронт**» (12+).
13.00 Новости дня.
13.15 Т/с «**Военная разведка. Северный фронт**» (12+).
14.00 Военные новости.
14.05 Т/с «**Военная разведка. Северный фронт**» (12+).
17.10 Д/с «Зафронтовые разведчики» (12+).
18.00 Военные новости.
18.10 Д/с «Невидимый фронт» (12+).
18.40 «История российского флота». «От ладьи к фрегатам» (12+).
19.35 «Теория заговора» (12+).
20.20 «Специальный репортаж» (12+).
20.45 Д/с «Загадки века с Сергеем Медведевым» (12+).
21.35 «Особая статья». Ток-шоу (12+).
23.15 «Звезда на «Звезде» (6+).
00.00 Х/ф «**Юность Петра**» (12+).
02.50 Х/ф «**Оленья охота**» (12+).
04.20 Х/ф «**Годен к нестроевой**».

«ТНТ»

07.00 Т/с «**Бедные люди**» (16+).
08.00 «ТНТ. Best» (16+).
09.00 «Дом-2. Lite» (16+).
11.00 «Дом-2. Остров любви» (16+).
12.00 «Танцы» (16+).
14.00 Т/с «**Интерны**» (16+).
19.00 Т/с «**Улица**» (16+).
20.00 Т/с «**Физрук**» (16+).
21.00 Х/ф «**Пингвины мистера Поппера**» (12+).
23.00 «Дом-2. Остров любви» (16+).
00.00 «Дом-2. После заката» (16+).
01.00 «Такое кино!» (16+).
01.30 Х/ф «**Приключения Плуто Нэша**» (12+).
03.20 Х/ф «**Пингвины мистера Поппера**» (12+).
05.15 «Саша + Маша» (16+).
06.00 Т/с «**Бедные люди**» (16+).

«НТВ»

05.00 Т/с «**Адвокат**» (16+).
06.00 «Сегодня».
06.05 Т/с «**Адвокат**» (16+).
07.00 «Деловое утро НТВ» (12+).
09.00 Т/с «**Возвращение Мухтара**» (16+).
10.00 «Сегодня».
10.20 Т/с «**Возвращение Мухтара**» (16+).
11.15 Т/с «**Лесник**» (16+).
13.00 «Сегодня».
13.25 «Обзор. Чрезвычайное происшествие».
14.00 «Место встречи» (16+).
16.00 «Сегодня».
16.30 «Место встречи» (16+).
17.00 Т/с «**Улицы разбитых фонарей**» (16+).
19.00 «Сегодня».
19.40 «Специальный выпуск с Вадимом Такменевым» (16+).
20.40 Т/с «**Вышибала**» (16+).
23.35 «Итоги дня».
00.05 «Поздняков» (16+).
00.15 Т/с «**Агентство скрытых камер**» (16+).
01.00 «Место встречи» (16+).
03.00 «Малая земля» (16+).
03.55 Т/с «**Прощай, «Макаров!**» (16+).

«ДОМАШНИЙ»

06.30 «Джейми у себя дома» (16+).
07.30 «6 кадров» (16+).
08.00 «По делам несовершеннолетних» (16+).
11.00 «Давай разведемся!» (16+).
14.00 «Тест на отцовство» (16+).
16.00 «Понять. Простить» (16+).
17.05 Т/с «**Женский доктор-2**» (16+).
18.00 «6 кадров» (16+).
18.05 Т/с «**Женский доктор-2**» (16+).
19.00 Т/с «**Женский доктор-2**» (16+).
20.50 Т/с «**Напарницы**» (16+).
22.50 Т/с «**Проводница**» (16+).
23.50 «6 кадров» (16+).
00.30 Т/с «**Две судьбы. Голубая кровь**» (16+).
02.30 Т/с «**Две судьбы. Золотая клетка**» (16+).
03.35 Х/ф «**Это мы не проходили**» (16+).
05.30 «Джейми у себя дома» (16+).

Губернский канал «Томское время»

06.00 ***«Хозяева тайги»*** (16+).
06.40 ***«Северск сегодня»***.
07.00 «Утро на «Томском времени» (16+).
09.00 Мультфильм (6+).
10.00 «Загородные премудрости» (12+).
10.30 «Неизвестная планета» (16+).
11.00 Х/ф «**Любовь из прошлого**» (16+).
13.00 Д/ф «Теория страха» (16+).
14.00 Т/с «**Дежурный ангел**» (16+).
16.00 ***«Томское время. Служба новостей»***.
16.20 Х/ф «**Берегись автомобиля**» (16+).
18.00 «Неизвестная планета» (16+).
18.40 ***«Северск сегодня»***.
19.00 ***«Томское время. Служба новостей»***.
19.40 ***«Время. Томичи. Законы»*** (16+).
20.10 «Томский фарватер» (16+).
21.00 «Язь против еды» (16+).
21.30 «Томское время. Итоги недели».
22.15 Т/с «**Дежурный ангел**» (16+).
00.00 ***«Томское время. Служба новостей»***.
00.40 Х/ф «**Шахтеры**» (16+).
02.20 Х/ф «**Член правительства**» (16+).
04.00 Х/ф «**Закройщик из Торжка**» (16+).
05.00 «Томское время. Итоги недели».

«РЕН ТВ-Томск»

05.00 «Странное дело» (16+).
06.00 Д/ф «Документальный проект» (16+).
07.00 «С бодрым утром!» (16+).
08.30 «Новости» (16+).
09.00 «Военная тайна» с Игорем Прокопенко (16+).
11.00 Д/ф «Документальный проект» (16+).
12.00 «Информационная программа 112» (16+).
12.30 «Новости» (16+).
13.00 «Загадки человечества с Олегом Шишкиным» (16+).
14.00 Х/ф «**Шанхайские рыцари**» (12+).
16.00 «Информационная программа 112» (16+).
16.30 «Новости» (16+).
17.00 «Тайны Чапман» (16+).
18.00 «Самые шокирующие гипотезы» (16+).
19.00 «Информационная программа 112» (16+).
19.30 «Новости» (16+).
20.00 Х/ф «**Мы из будущего**» (16+).
22.20 «Водить по-русски» (16+).
23.00 «Новости» (16+).
23.25 «Загадки человечества с Олегом Шишкиным» (16+).
00.30 Х/ф «**Бабло**» (16+).
02.15 «Самые шокирующие гипотезы» (16+).
03.15 «Тайны Чапман» (16+).
04.10 «Территория заблуждений» с Игорем Прокопенко (16+).

ТВ-Центр

06.00 «Настроение».
08.00 Х/ф «**Отцы и деды**».
09.40 Х/ф «**Женатый холостяк**» (12+).
11.30 «События».
11.50 «Постскриптум» (16+).
12.55 «В центре событий» с Анной Прохоровой (16+).
13.55 «Городское собрание» (12+).
14.30 «События».
14.50 «Город новостей».
15.05 Т/с «**Мисс Марпл Агаты Кристи**» (12+).
17.00 «Естественный отбор» (12+).
17.50 Х/ф «**Коготь из Мавритании**» (12+).
19.40 «События».
20.00 «Петровка, 38» (16+).
20.20 «Право голоса» (16+).
22.00 «События».
22.30 «Когда клетки сходят с ума» (16+).
23.05 «Без обмана». «Рис и риск» (16+).
00.00 «События».
00.35 «Право знать!» Ток-шоу (16+).
02.15 Х/ф «**Письма из прошлого**» (12+).

«РОССИЯ 24»

06.00 Новости российской и мировой политики и экономики.
18.00, 19.30 «Вести 24.Томск».
18.20 «Афиша».
18.30 «Интервью».
18.40 «Мобильный репортер».
18.45 «Вести-Сибирь».
19.50 «Афиша».
20.00 Новости российской и мировой политики и экономики.

«5-й КАНАЛ»

05.00 «Известия».
05.10 Т/с «**Паршивые овцы**» (16+).
09.00 «Известия».
09.25 Т/с «**Кордон следователя Савельева**» (16+).
13.00 «Известия».
13.25 Т/с «**Кордон следователя Савельева**» (16+).
16.45 Т/с «**Детективы**» (16+).
18.00 Т/с «**След**» (16+).
22.00 «Известия».
22.30 Т/с «**След**» (16+).
00.00 «Известия. Итоговый выпуск».
00.30 Х/ф «**Реальный папа**» (12+).
02.20 Х/ф «**Матч состоится в любую погоду**» (12+).

«Дисней»

05.00 М/ф «Солнечные зайчики» (0+).
05.15 М/ф «Русалочка» (6+).
05.45 М/ф «Чип и Дейл спешат на помощь» (6+).
06.15 М/ф «101 далматинец» (6+).
06.45 М/ф «Лило и Стич» (0+).
07.10 М/ф «Леди Баг и Суперкот» (12+).
08.05 М/ф «Микки и веселые гонки» (0+).
08.35 М/ф «София Прекрасная» (0+).
09.00 М/ф «Елена - принцесса Авалора» (0+).
09.30 М/ф «Доктор Плюшева: клиника для игрушек» (0+).
10.00 М/ф «Герои в масках» (0+).
10.30 М/ф «Хранитель Лев» (0+).
11.00 М/ф «Елена - принцесса Авалора» (0+).
11.30 М/ф «София Прекрасная» (0+).
12.00 М/ф «Аладдин» (0+).
13.00 М/ф «Жужики» (6+).
13.30 М/ф «Лило и Стич» (0+).
13.55 М/ф «Новая школа императора» (0+).
14.55 М/ф «Финес и Ферб» (6+).
15.20 М/ф «Сорвиголова Кик Бутовски» (12+).
16.20 М/ф «Гравити Фолз» (12+).
17.15 М/ф «Рапунцель: новая история» (6+).
17.45 М/ф «Леди Баг и Суперкот» (12+).
19.05 М/ф «Закон Мерфи» (12+).
19.30 М/ф «Элвин и бурундуки встречают Франкенштейна» (6+).
21.10 М/ф «Звездная принцесса и силы зла» (12+).
22.30 «Правила стиля» (6+).
22.50 «Это моя комната!» (0+).
23.55 Х/ф «**У мамы свидание с вампиром**» (6+).
01.45 Х/ф «**Возвращение в Хэллоуинтаун**» (6+).
03.30 М/ф «Тимон и Пумба» (6+).
04.15 Музыка на канале Disney (6+).

ВТОРНИК • 31 октября

«ПЕРВЫЙ КАНАЛ»

05.00 Телеканал «Доброе утро».
09.00 Новости.
09.10 «Контрольная закупка».
09.50 «Жить здорово!» (12+).
10.55 «Модный приговор».
12.00 Новости.
12.15 «Время покажет» (16+).
15.00 Новости.
15.15 «Давай поженимся!» (16+).
16.00 «Мужское/Женское» (16+).
17.00 «Время покажет» (16+).
18.00 Вечерние новости (с субтитрами).
18.45 «На самом деле» (16+).
19.50 «Пусть говорят» (16+).
21.00 «Время».
21.30 Т/с «**Непокорная**» (16+).
23.35 «Вечерний Ургант» (16+).
00.10 Ночные новости.
00.25 «Время покажет» (16+).
01.30 Х/ф «**Чужие**» (16+).
03.00 Новости.
03.05 Х/ф «**Чужие**» (16+).
04.15 «Контрольная закупка».

«РОССИЯ 1»

05.00 «Утро России».
05.07, 05.35, 06.07, 06.35, 07.07, 07.35, 08.07, 08.35 «Местное время. Вести-Томск».
09.00 «Вести».
09.15 «Утро России».
09.55 «О самом главном». Ток-шоу (12+).
11.00 «Вести».
11.40 «Местное время. Вести-Сибирь».
12.00 «Судьба человека с Борисом Корчевниковым» (12+).
13.00 «60 минут». Ток-шоу с Ольгой Скабеевой и Евгением Поповым (12+).
14.00 «Вести».
14.40 «Местное время. Вести-Томск».
14.55 Т/с «**Тайны следствия**» (12+).
17.00 «Вести».
17.40 «Местное время. Вести-Томск».
18.00 «Андрей Малахов. Прямой эфир» (16+).
19.00 «60 минут». Ток-шоу с Ольгой Скабеевой и Евгением Поповым (12+).
20.00 «Вести».
20.45 «Местное время. Вести-Томск».
21.00 Т/с «**Дом фарфора**» (12+).
23.15 «Вечер с Владимиром Соловьевым» (12+).
01.45 Т/с «**Бегущая от любви**» (12+).
02.45 Т/с «**Фамильные ценности**» (12+).

«Матч ТВ»

10.30 «Лучшее в спорте» (12+).
11.00 Новости.
11.05 «Все на Матч!»
12.55 Новости.
13.00 «Зенит» - «Локомотив». Live» (12+).
13.30 «Тотальный футбол» (12+).
14.30 «Харри Кейн. Один гол - один факт» (12+).
14.50 Новости.
15.00 «Все на Матч!»
15.35 «Автоинспекция» (12+).
16.05 «Нам кажется - вы виноваты» (12+).
16.25 Хоккей. КХЛ. «Амур» (Хабаровск) - «Ак Барс» (Казань).
18.55 Новости.
19.00 «Все на Матч!»
19.20 Смешанные единоборства. UFC. Лиото Мачида против Дерека Брансона. (16+).
21.20 «Футбол номер 1» (12+).
21.40 Пляжный футбол. Межконтинентальный кубок. Россия - Мексика.
22.50 Д/ф «Футбольный клуб «Барселона». Страсть и бизнес» (16+).
23.50 Новости.
00.00 «Все на Матч!»
01.00 «Десятка!» (16+).
01.20 «ЦСКА - «Базель». Live» (12+).
01.40 «Все на футбол!»
02.40 Футбол. Лига чемпионов. «Базель» (Швейцария) - ЦСКА (Россия).
04.40 «Все на Матч!»
05.25 Футбол. Лига чемпионов. «Спортинг» (Португалия) - «Ювентус» (Италия) (0+).
07.25 Д/ф «Тройная корона» (16+).
08.30 Футбол. Лига чемпионов. «Селтик». (Шотландия) - «Бавария». (Германия) (0+).

«КУЛЬТУРА»

06.30 Новости культуры.
06.35 «Правила жизни».
07.00 Новости культуры.
07.05 «Легенды мирового кино». Михаил Жаров.
07.30 Новости культуры.
07.35 «Путешествия натуралиста».
08.00 Новости культуры.
08.05 «Правила жизни».
08.35 Х/ф «**Аббатство Даунтон**».
09.25 Д/ф «Зал Столетия во Вроцлаве. Здание будущего».
09.40 «Главная роль».
10.00 Новости культуры.
10.15 «Наблюдатель».
11.10 «XX век». «Концерт мастеров искусств для делегатов XXV съезда КПСС».
12.30 Д/ф «Австрия. Зальцбург. Дворец Альтенау».
13.00 «Сати. Нескучная классика...»
13.40 Д/ф «Разоблачая Казанову».
14.30 «Жизнь замечательных идей». «Поймать неуловимое и взвесить невесомое...»
15.00 Новости культуры.
15.10 Джозеф Каллейя в Москве.
16.10 «Больше, чем любовь». Анатолий Папанов и Надежда Каратаева.
16.55 «Эрмитаж».
17.25 «2 Верник 2».
18.10 Д/ф «Парк князя Пюклера в Мускауер-Парк. Немецкий денди и его сад».
18.30 «Наблюдатель».
19.30 Новости культуры.
19.45 «Главная роль».
20.05 Д/ф «Как Данте создал Ад».
20.55 «Спокойной ночи, малыши!»
21.10 «Правила жизни».
21.40 «Искусственный отбор».
22.20 Х/ф «**Аббатство Даунтон**».
23.10 Д/ф «Национальный парк Дурмитор. Горы и водоемы Черногории».
23.30 Новости культуры.
23.45 «Тем временем».
00.25 «XX век». «Концерт мастеров искусств для делегатов XXV съезда КПСС».
01.45 «Больше, чем любовь». Анатолий Папанов и Надежда Каратаева.
02.25 «Жизнь замечательных идей». «Телепортация: правила игры в кости и квантования кроликов».

«КАРУСЕЛЬ»

09.00 «Ранние пташки». «Смешарики», «Летающие звери», «Малыши и летающие звери».
11.00 «С добрым утром, малыши!»
11.25 «Пляс-класс».
11.30 М/ф «Семейка Бегемотов».
11.35 М/ф «Робокар Поли и его друзья».
12.20 М/ф «Чаггингтон: маленькие паровозики».
12.40 М/ф «Три кота».
13.15 «Давайте рисовать!»
13.40 М/ф «Октонавты».
14.05 М/ф «Лунтик и его друзья».
14.50 М/ф «Трое из Простоквашино».
15.40 М/ф «Пожарный Сэм».
16.15 М/ф «Тобот».
17.00 «Ералаш».
17.45 «Перемешка».
18.00 Т/с «**Семья Светофоровых. Продолжение**».
18.30 М/ф «Смешарики. Новые приключения».
20.00 «Бум! Шоу».
20.20 «180».
20.25 М/ф «Чуддики».
20.50 М/ф «С.О.Б.Е.З».
21.20 М/ф «Клуб Винкс».
22.10 М/ф «Сказочный патруль».
23.00 М/ф «Семейка Бегемотов».
23.05 М/ф «Юху и его друзья».
00.05 М/ф «Томас и его друзья».
00.30 «Спокойной ночи, малыши!»
00.45 М/ф «Семейка Бегемотов».
00.50 М/ф «Три кота».
02.20 М/ф «LBX-Битвы маленьких гигантов» (12+).
02.45 М/ф «Бен 10».
03.00 М/ф «Черепашки-ниндзя».
03.25 Т/с «**Семья Светофоровых. Продолжение**».
03.50 М/ф «Огги и тараканы».
04.40 М/ф «Игрушечная страна».
06.05 М/ф «Нодди в стране игрушек».
07.20 М/ф «Приключения Ам Няма».
07.30 М/ф «Фиксики».

«СТС»

06.00 М/ф «Смешарики» (0+).
06.40 М/ф «Новаторы» (6+).
07.10 М/ф «Как приручить дракона. Легенды» (6+).
07.25 М/ф «Три кота» (0+).
07.40 М/ф «Шоу мистера Пибоди и Шермана» (0+).
08.05 М/ф «Драконы. Гонки по краю» (6+).
09.00 Шоу «Уральских пельменей» (16+).
09.45 Х/ф «**Бросок кобры**» (16+).
12.00 Т/с «**Два отца и два сына**» (16+).
13.00 Т/с «**Восьмидесятые**» (16+).
15.00 Т/с «**Кухня**» (16+).
18.00 Т/с «**Воронины**» (16+).
20.00 Т/с «**Ивановы-Ивановы**» (16+).
21.00 Х/ф «**Бросок кобры-2**» (16+).
23.05 Шоу «Уральских пельменей» (16+).
00.30 Шоу «Уральских пельменей» (16+).
01.00 Т/с «**Квест**» (16+).
01.55 Х/ф «**Свадебный переполох**» (12+).
03.55 «Осторожно: дети!» (16+).

«Звезда»

06.00 «Сегодня утром».
08.15 Т/с «**Лиговка**» (16+).
09.00 Новости дня.
09.10 Т/с «**Лиговка**» (16+).
13.00 Новости дня.
13.15 Т/с «**Лиговка**».
14.00 Военные новости.
14.05 Т/с «**Лиговка**».
15.00 Х/ф «**Юность Петра**» (12+).
18.00 Военные новости.
18.10 Д/с «Невидимый фронт» (12+).
18.40 «История российского флота». «Время побед» (12+).
19.35 «Легенды армии с Александром Маршаломом». Евгений Савицкий (12+).
20.20 «Теория заговора» (12+).
20.45 «Улика из прошлого» (16+).
21.35 «Особая статья». Ток-шоу (12+).
23.15 «Звезда на «Звезде» (6+).
00.00 Х/ф «**В начале славных дел**» (12+).
02.45 Х/ф «**Признать виновным**» (12+).
04.25 Х/ф «**Ожидание полковника Шалыгина**» (12+).

«ТНТ»

07.00 Т/с «**Бедные люди**» (16+).
08.00 «ТНТ. Best» (16+).
09.00 «Дом-2. Lite» (16+).
10.30 «Дом-2. Остров любви» (16+).
12.00 «Танцы» (16+).
15.00 Т/с «**Интерны**» (16+).
19.00 Т/с «**Улица**» (16+).
20.00 Т/с «**Физрук**» (16+).
21.00 Х/ф «**27 свадеб**» (16+).
23.05 «Дом-2. Город любви» (16+).
00.05 «Дом-2. После заката» (16+).
01.05 Х/ф «**Убийца**» (16+).
03.10 Х/ф «**27 свадеб**» (16+).
05.20 «Саша + Маша» (16+).
06.00 Т/с «**Бедные люди**» (16+).

«НТВ»

05.00 Т/с «**Адвокат**» (16+).
06.00 «Сегодня».
06.05 Т/с «**Адвокат**» (16+).
07.00 «Деловое утро НТВ» (12+).
09.00 Т/с «**Возвращение Мухтара**» (16+).
10.00 «Сегодня».
10.20 Т/с «**Возвращение Мухтара**» (16+).
11.15 Т/с «**Лесник**» (16+).
13.00 «Сегодня».
13.25 «Обзор. Чрезвычайное происшествие».
14.00 «Место встречи» (16+).
16.00 «Сегодня».
16.30 «Место встречи» (16+).
17.00 Т/с «**Улицы разбитых фонарей**» (16+).
19.00 «Сегодня».
19.40 «Специальный выпуск с Вадимом Такменевым» (16+).
20.40 Т/с «**Вышибала**» (16+).
23.35 «Итоги дня».
00.05 Т/с «**Агентство скрытых камер**» (16+).
00.45 «Место встречи» (16+).
02.40 «Квартирный вопрос» (0+).
03.45 «Поедем, поедим!» (0+).
04.05 Т/с «**Прощай, «Макаров!**» (16+).

«ДОМАШНИЙ»

06.30 «Джейми у себя дома» (16+).
07.30 «6 кадров» (16+).
08.00 «По делам несовершеннолетних» (16+).
11.00 «Давай разведемся!» (16+).
14.00 «Тест на отцовство» (16+).
16.00 «Понять. Простить» (16+).
17.05 Т/с «**Женский доктор-2**» (16+).
18.00 «6 кадров» (16+).
18.05 Т/с «**Женский доктор-2**» (16+).
20.50 Т/с «**Напарницы**» (16+).
22.50 Т/с «**Проводница**» (16+).
23.50 «6 кадров» (16+).
00.30 Т/с «**Две судьбы. Золотая клетка**» (16+).
03.30 Х/ф «**Соломенная шляпка**» (16+).
05.50 «6 кадров» (16+).
06.00 «Джейми у себя дома» (16+).
06.25 «6 кадров» (16+).

Губернский канал «Томское время»

06.00 ***«Томское время. Служба новостей»***.
06.40 ***«Северск сегодня»***.
07.00 «Утро на «Томском времени» (16+).
09.00 ***«Томское время. Служба новостей»***.
09.40 Мультфильм (6+).
10.00 «Загородные премудрости» (12+).
10.30 «Неизвестная планета» (16+).
11.00 Х/ф «Берегись автомобиля» (16+).
13.00 Д/ф «Теория страха» (16+).
14.00 Т/с «**Дежурный ангел**» (16+).
16.00 ***«Томское время. Служба новостей»***.
16.20 Х/ф «**Любовь из прошлого**» (16+).
18.00 ***«Лицом к лицу с Н. Диденко»***.
18.40 ***«Северск сегодня»***.
19.00 ***«Томское время. Служба новостей»***.
19.40 «Лично знаком» (16+).
20.35 Д/ф «Убежище для атома» (16+).
21.00 «Язь против еды» (16+).
21.30 ***«Томское время. Служба новостей»***.
22.10 Т/с «**Дежурный ангел**» (16+).
00.00 ***«Томское время. Служба новостей»***.
00.40 Х/ф «**Повар для президента**» (16+).
02.30 Х/ф «**Человек с ружьем**» (16+).
04.00 Х/ф «**Александр Пархоменко**» (16+).

«РЕН ТВ-Томск»

05.00 «Территория заблуждений» с Игорем Прокопенко (16+).
06.00 Д/ф «Документальный проект» (16+).
07.00 «С бодрым утром!» (16+).
08.30 «Новости» (16+).
09.00 «Военная тайна» с Игорем Прокопенко (16+).
11.00 Д/ф «Документальный проект» (16+).
12.00 «Информационная программа 112» (16+).
12.30 «Новости» (16+).
13.00 «Загадки человечества с Олегом Шишкиным» (16+).
14.00 Х/ф «**Мы из будущего**» (16+).
16.05 «Информационная программа 112» (16+).
16.30 «Новости» (16+).
17.00 «Тайны Чапман» (16+).
18.00 «Самые шокирующие гипотезы» (16+).
19.00 «Информационная программа 112» (16+).
19.30 «Новости» (16+).
20.00 Х/ф «**Мы из будущего-2**» (16+).
22.00 «Водить по-русски» (16+).
23.00 «Новости» (16+).
23.25 «Загадки человечества с Олегом Шишкиным» (16+).
00.30 Х/ф «**Дурак**» (16+).
02.45 «Самые шокирующие гипотезы» (16+).
03.45 «Тайны Чапман» (16+).
04.45 «Территория заблуждений» с Игорем Прокопенко (16+).

ТВ-Центр

06.00 «Настроение».
08.00 «Доктор И...» (16+).
08.35 Х/ф «**Каменская. Смерть ради смерти**» (16+).
10.35 «Анатолий Папанов. Так хочется пожить» (12+).
11.30 «События».
11.50 Т/с «**Чисто английское убийство**» (12+).
13.40 «Мой герой. Зоя Буряк» (12+).
14.30 «События».
14.50 «Город новостей».
15.05 Т/с «**Мисс Марпл Агаты Кристи**» (12+).
17.00 «Естественный отбор» (12+).
17.50 Х/ф «**Коготь из Мавритании**» (12+).
19.40 «События».
20.00 «Петровка, 38» (16+).
20.20 «Право голоса» (16+).
22.00 «События».
22.30 «Осторожно, мошенники! Шкуродеры» (16+).
23.05 «Прощание. Анна Самохина» (16+).
00.00 «События».
00.35 «90-е. Королевы красоты» (16+).
01.25 Д/ф «Первая мировая. Неожиданные итоги» (12+).
02.15 Т/с «**Мисс Марпл Агаты Кристи**» (12+).
04.05 Х/ф «**Рита**» (12+).

«РОССИЯ 24»

06.00 Новости российской и мировой политики и экономики.
18.00, 19.30 «Вести 24.Томск».
18.20 «Афиша».
18.30 «Интервью».
19.00 «Вести-Сибирь».
19.15 «Ваши личные финансы».
19.50 «Афиша».
20.00 Новости российской и мировой политики и экономики.

«5-й КАНАЛ»

05.00 «Известия».
05.10 М/ф «Тайна далекого острова» (0+).
05.40 Х/ф «**Крутой поворот**» (12+).
07.05 Х/ф «**Медовый месяц**» (12+).
09.00 «Известия».
09.25 Т/с «**Кордон следователя Савельева**» (16+).
13.00 «Известия».
13.25 Т/с «**Кордон следователя Савельева**» (16+).
16.45 Т/с «**Детективы**» (16+).
18.00 Т/с «**След**» (16+).
22.00 «Известия».
22.30 Т/с «**След**» (16+).
00.00 «Известия. Итоговый выпуск».
00.30 Х/ф «**Хочу в тюрьму**» (16+).
02.30 Х/ф «**Крутой поворот**» (12+).
04.00 Д/ф «10 негритят. 5 эпох советского детектива» (12+).

«Дисней»

05.00 М/ф «Солнечные зайчики» (0+).
05.15 М/ф «Русалочка» (6+).
05.45 М/ф «Чип и Дейл спешат на помощь» (6+).
06.15 М/ф «101 далматинец» (6+).
06.45 М/ф «Лило и Стич» (0+).
07.10 М/ф «Леди Баг и Суперкот» (12+).
08.05 М/ф «Микки и веселые гонки» (0+).
08.35 М/ф «Елена - принцесса Авалора» (0+).
09.00 М/ф «София Прекрасная» (0+).
09.30 М/ф «Доктор Плюшева: клиника для игрушек» (0+).
10.00 М/ф «Герои в масках» (0+).
10.30 М/ф «Хранитель Лев» (0+).
11.00 М/ф «София Прекрасная» (0+).
11.30 М/ф «Елена - принцесса Авалора» (0+).
12.00 М/ф «Аладдин» (0+).
12.30 М/ф «Тимон и Пумба» (6+).
13.00 М/ф «Ловцы призраков» (6+).
13.55 М/ф «История игрушек и ужасов» (6+).
14.25 М/ф «7 гномов» (6+).
14.55 М/ф «Новая школа императора» (0+).
15.20 М/ф «Рапунцель: новая история» (6+).
15.50 М/ф «Начало времен» (6+).
16.20 М/ф «Гравити Фолз» (12+).
16.50 М/ф «Финес и Ферб» (6+).
18.15 М/ф «Леди Баг и Суперкот» (12+).
18.40 М/ф «Утиные истории» (6+).
19.05 М/ф «Закон Мерфи» (12+).
19.30 М/ф «Элвин и бурундуки встречают оборотня» (6+).
21.10 М/ф «Страшилки от Микки-Мауса» (12+).
21.40 М/ф «Отель Трансильвания» (12+).
22.05 М/ф «Гравити Фолз» (12+).
23.55 М/ф «Кошмар перед Рождеством» (12+).
01.20 Х/ф «**Девочка против монстра**» (12+).
03.10 М/ф «Письмо Дракуле» (6+).
04.00 М/ф «История игрушек и ужасов» (6+).
04.25 Музыка на канале Disney (6+).

ТВ ПРОГРАММА

СРЕДА • 1 ноября

«ПЕРВЫЙ КАНАЛ»

05.00 Телеканал «Доброе утро».
09.00 Новости.
09.10 «Контрольная закупка».
09.50 «Жить здорово!» (12+).
10.55 «Модный приговор».
12.00 Новости.
12.15 «Время покажет» (16+).
15.00 Новости (с субтитрами).
15.15 «Давай поженимся!» (16+).
16.00 «Мужское/Женское» (16+).
17.00 «Время покажет» (16+).
18.00 Вечерние новости (с субтитрами).
18.45 «На самом деле» (16+).
19.50 «Пусть говорят» (16+).
21.00 «Время».
21.30 Т/с **«Непокорная»** (16+).
23.35 «Вечерний Ургант» (16+).
00.10 Ночные новости.
00.25 «Время покажет» (16+).
01.30 Х/ф **«Чужой-3»** (16+).
03.00 Новости.
03.05 Х/ф **«Чужой-3»** (16+).
03.45 «Модный приговор».

«РОССИЯ 1»

05.00 «Утро России».
05.07, 05.35, 06.07, 06.35, 07.07, 07.35, 08.07, 08.35 «Местное время. Вести-Томск».
09.00 «Вести».
09.15 «Утро России».
09.55 «О самом главном». Ток-шоу (12+).
11.00 «Вести».
11.40 «Местное время. Вести-Сибирь».
12.00 «Судьба человека с Борисом Корчевниковым» (12+).
13.00 «60 минут». Ток-шоу с Ольгой Скабеевой и Евгением Поповым (12+).
14.00 «Вести».
14.40 «Местное время. Вести-Томск».
14.55 Т/с **«Тайны следствия»** (12+).
17.00 «Вести».
17.40 «Местное время. Вести-Томск».
18.00 «Андрей Малахов. Прямой эфир» (16+).
19.00 «60 минут». Ток-шоу с Ольгой Скабеевой и Евгением Поповым (12+).
20.00 «Вести».
20.45 «Местное время. Вести-Томск».
21.00 Т/с **«Дом фарфора»** (12+).
23.15 «Вечер с Владимиром Соловьевым» (12+).
01.45 Т/с **«Бегущая от любви»** (12+).
03.45 Т/с **«Фамильные ценности»** (12+).

«Матч ТВ»

10.30 «Лучшее в спорте» (12+).
11.00 Новости.
11.05 «Бешеная Сушка». Дневник (12+).
11.25 Новости.
11.30 «Все на Матч!»
13.00 Футбол. Лига чемпионов (0+).
15.00 Новости.
15.05 «Все на Матч!»
15.40 Футбол. Лига чемпионов (0+).
17.40 Новости.
17.50 Футбол. Лига чемпионов (0+).
19.50 Новости.
19.55 Футбол. Юношеская лига УЕФА. «Севилья» (Испания) - «Спартак» (Россия). Прямая трансляция.
21.55 «Спартак» - «Севилья». Live» (12+).
22.15 Д/ф «Дорога в Корею» (12+).
22.45 Новости.
22.55 «Все на Матч!»
23.55 Футбол. Лига чемпионов. «Бешикташ» (Турция) - «Монако» (Франция). Прямая трансляция.
01.55 «Все на футбол!»
02.40 Футбол. Лига чемпионов. «Севилья» (Испания) - «Спартак» (Россия). Прямая трансляция.
04.40 «Все на Матч!»
05.10 Пляжный футбол. Межконтинентальный кубок. Россия - Парагвай. Трансляция из ОАЭ (0+).
06.15 Обзор Лиги чемпионов (12+).
06.45 Д/ф «Дух марафона» (16+).
08.30 Футбол. Юношеская лига УЕФА. «Севилья» (Испания) - «Спартак» (Россия) (0+).

«КУЛЬТУРА»

06.30 Новости культуры.
06.35 «Правила жизни».
07.00 Новости культуры.
07.05 «Легенды мирового кино». Марина Ладынина.
07.30 Новости культуры.
07.35 «Путешествия натуралиста».
08.00 Новости культуры.
08.05 «Правила жизни».
08.35 «Пешком...» Москва музейная.
09.00 Д/ф «Имя - Культура».
09.40 «Главная роль».
10.00 Новости культуры.
10.15 «Наблюдатель».
11.10 «XX век». «Богема. Александр Абдулов».
12.15 «Гений». Телевизионная игра.
12.45 Д/ф «Национальный парк Тингведлир. Совет исландских викингов».
13.00 «Искусственный отбор».
13.40 Д/ф «Как Данте создал Ад».
14.30 «Жизнь замечательных идей». «Телепортация: правила игры в кости и квантования кроликов».
15.00 Новости культуры.
15.10 Теодор Курентзис и оркестр musicAeterna Пермского театра оперы и балета им. П.И. Чайковского.
16.40 «Цвет времени». Валентин Серов.
16.55 «Россия, любовь моя!» «Загадки Усть-Полуя».
17.25 «Линия жизни». Олег Басилашвили.
18.30 «Наблюдатель».
19.30 Новости культуры.
19.45 «Главная роль».
20.05 Д/ф «Рафаэль: в поисках красоты».
20.55 «Спокойной ночи, малыши!»
21.10 «Правила жизни».
21.40 «Энигма. Мизия».
22.20 Х/ф **«Аббатство Даунтон».**
23.10 Новости культуры.
23.25 Х/ф **«Шоу Трумана».**
01.05 «XX век». «Богема. Александр Абдулов».
02.10 Д/ф «Дом Луиса Баррагана. Миф о модерне».
02.30 «Жизнь замечательных идей». «Машина времени: фантазии прошлого или физика будущего?»

«КАРУСЕЛЬ»

09.00 «Ранние пташки». «Смешарики», «Летающие звери», «Малыши и летающие звери».
11.00 «С добрым утром, малыши!»
11.25 «Пляс-класс».
11.30 М/ф «Семейка Бегемотов».
11.35 М/ф «Робокар Поли и его друзья».
12.20 М/ф «Чаггингтон. Маленькие паровозики».
12.40 М/ф «Три кота».
13.15 «Давайте рисовать!»
13.40 М/ф «Октонавты».
14.05 М/ф «Лунтик и его друзья».
14.50 М/ф «Бременские музыканты».
15.40 М/ф «Пожарный Сэм».
16.15 М/ф «Тобот».
17.00 «Ералаш».
17.45 «Перемешка».
18.00 Т/с **«Семья Светофоровых. Продолжение».**
18.30 М/ф «Смешарики. Новые приключения».
20.00 «Бум! Шоу».
20.25 М/ф «Чуддики».
20.50 М/ф «С.О.Б.Е.З».
21.20 М/ф «Клуб Винкс».
22.10 М/ф «Сказочный патруль».
23.00 М/ф «Семейка Бегемотов».
23.05 М/ф «Юху и его друзья».
00.05 М/ф «Томас и его друзья».
00.30 «Спокойной ночи, малыши!»
00.45 М/ф «Семейка Бегемотов».
00.50 М/ф «Три кота».
02.20 М/ф «LBX-Битвы маленьких гигантов» (12+).
02.45 М/ф «Бен 10».
03.00 М/ф «Черепашки-ниндзя».
03.25 Т/с **«Семья Светофоровых. Продолжение».**
03.50 М/ф «Огги и тараканы».
04.40 М/ф «Игрушечная страна».
06.05 М/ф «Нодди в стране игрушек».
07.20 М/ф «Приключения Ам Няма».
07.30 М/ф «Фиксики».

«СТС»

06.00 М/ф «Смешарики» (0+).
06.40 М/ф «Новаторы» (6+).
07.00 М/ф «Шоу мистера Пибоди и Шермана» (0+).
07.25 М/ф «Три кота» (0+).
07.40 М/ф «Шоу мистера Пибоди и Шермана» (0+).
08.05 М/ф «Драконы. Гонки по краю» (6+).
09.00 Шоу «Уральских пельменей» (16+).
09.55 Х/ф **«Бросок кобры-2»** (16+).
12.00 Т/с **«Два отца и два сына»** (16+).
13.00 Т/с **«Восьмидесятые»** (16+).
15.00 Т/с **«Кухня»** (12+).
18.00 Т/с **«Воронины»** (16+).
20.00 Т/с **«Ивановы-Ивановы»** (16+).
21.00 Х/ф **«Макс Пэйн»** (16+).
22.55 Шоу «Уральских пельменей» (16+).
01.00 Т/с **«Квест»** (16+).
01.55 Х/ф **«Модная штучка»** (12+).
03.55 «Осторожно: дети!» (16+).

«Звезда»

06.00 «Сегодня утром».
08.15 Т/с **«Лиговка»** (16+).
09.00 Новости дня.
09.10 Т/с **«Лиговка»** (16+).
13.00 Новости дня.
13.15 Т/с **«Лиговка».**
15.00 Х/ф **«В начале славных дел»** (12+).
18.10 Д/с «Невидимый фронт» (12+).
18.40 «История российского флота». «Век Екатерины» (12+).
19.35 «Последний день». Глеб Стриженов (12+).
20.20 «Специальный репортаж» (12+).
20.45 Д/с «Секретная папка» (12+).
21.35 «Процесс». Ток-шоу (12+).
23.15 «Звезда на «Звезде» (6+).
00.00 Х/ф **«Приказано взять живым»** (6+).
01.50 Х/ф **«Взорванный ад»** (12+).
03.50 Х/ф **«Дочки-матери»** (12+).

«ТНТ»

07.00 Т/с **«Бедные люди»** (16+).
08.00 «ТНТ. Best» (16+).
09.00 «Дом-2. Lite» (16+).
11.00 «Дом-2. Остров любви» (16+).
12.00 «САШАТАНЯ» (16+).
14.30 Т/с **«Интерны»** (16+).
19.00 Т/с **«Улица»** (16+).
20.00 Т/с **«Физрук»** (16+).
21.00 «Однажды в России» (16+).
22.00 «Где логика?» (16+).
23.00 «Дом-2. Город любви» (16+).
00.00 «Дом-2. После заката» (16+).
01.00 Х/ф **«Гремлины»** (16+).
03.05 Х/ф **«В пролете»** (16+).
05.15 «Саша + Маша» (16+).
06.00 Т/с **«Бедные люди»** (16+).

«НТВ»

05.00 Т/с **«Адвокат»** (16+).
06.00 «Сегодня».
06.05 Т/с **«Адвокат»** (16+).
07.00 «Деловое утро НТВ» (12+).
09.00 Т/с **«Возвращение Мухтара»** (16+).
10.00 «Сегодня».
10.20 Т/с **«Возвращение Мухтара»** (16+).
11.15 Т/с **«Лесник»** (16+).
13.00 «Сегодня».
13.25 «Обзор. Чрезвычайное происшествие».
14.00 «Место встречи» (16+).
16.00 «Сегодня».
16.30 «Место встречи» (16+).
17.00 Т/с **«Улицы разбитых фонарей»** (16+).
19.00 «Сегодня».
19.40 «Специальный выпуск с Вадимом Такменевым» (16+).
20.40 Т/с **«Вышибала»** (16+).
23.35 «Итоги дня».
00.05 Т/с **«Агентство скрытых камер»** (16+).
00.45 «Место встречи» (16+).
02.40 «Дачный ответ» (0+).
03.45 «Поедем, поедим!» (0+).
04.05 Т/с **«Прощай, «Макаров!»** (16+).

«ДОМАШНИЙ»

06.30 «Джейми у себя дома» (16+).
07.30 «6 кадров» (16+).
08.00 «По делам несовершеннолетних» (16+).
11.00 «Давай разведемся!» (16+).
14.00 «Тест на отцовство» (16+).
16.00 «Понять. Простить» (16+).
17.05 Т/с **«Женский доктор-2»** (16+).
18.00 «6 кадров» (16+).
18.05 Т/с **«Женский доктор-2»** (16+).
20.50 Т/с **«Напарницы»** (16+).
22.50 Т/с **«Проводница»** (16+).
23.50 «6 кадров» (16+).
00.30 Т/с **«Две судьбы. Золотая клетка»** (16+).
03.30 Х/ф **«Табор уходит в небо»** (16+).
05.30 «Джейми у себя дома» (16+).

Губернский канал «Томское время»

06.00 ***«Томское время. Служба новостей».***
06.40 ***«Северск сегодня».***
07.00 «Утро на «Томском времени» (16+).
09.00 ***«Томское время. Служба новостей».***
09.40 Мультфильм (6+).
10.00 «Загородные премудрости» (12+).
10.30 «Неизвестная планета» (16+).
11.00 Т/с **«Неравный брак»** (16+).
13.00 «Следствие покажет» (16+).
14.00 Т/с **«Дежурный ангел-2»** (16+).
16.00 ***«Томское время. Служба новостей».***
16.20 Т/с **«Неравный брак»** (16+).
18.15 «Страна «Росатом» (12+).
18.40 ***«Северск сегодня».***
19.00 ***«Томское время. Служба новостей».***
19.40 ***«Хозяева тайги»*** (16+).
20.10 ***«Про дороги»*** (16+).
21.00 «Язь против еды» (16+).
21.30 ***«Томское время. Служба новостей».***
22.10 Т/с **«Дежурный ангел-2»** (16+).
00.00 ***«Томское время. Служба новостей».***
00.40 Т/с **«Судьба на выбор»** (16+).
03.10 ***«Хозяева тайги»*** (16+).
04.40 «Классика мирового кино». Чарли Чаплин (16+).

«РЕН ТВ-Томск»

05.00 «Территория заблуждений» с Игорем Прокопенко (16+).
06.00 Д/ф «Документальный проект» (16+).
07.00 «С бодрым утром!» (16+).
08.30 «Новости» (16+).
09.00 «Территория заблуждений» с Игорем Прокопенко (16+).
11.00 Д/ф «Документальный проект» (16+).
12.00 «Информационная программа 112» (16+).
12.30 «Новости» (16+).
13.00 «Загадки человечества с Олегом Шишкиным» (16+).
14.00 Х/ф **«Мы из будущего-2»** (16+).
16.00 «Информационная программа 112» (16+).
16.30 «Новости» (16+).
17.00 «Тайны Чапман» (16+).
18.00 «Самые шокирующие гипотезы» (16+).
19.00 «Информационная программа 112» (16+).
19.30 «Новости» (16+).
20.00 Х/ф **«9 рота»** (16+).
22.30 «Смотреть всем!» (16+).
23.00 «Новости» (16+).
23.25 «Загадки человечества с Олегом Шишкиным» (16+).
00.30 Х/ф **«На краю стою»** (16+).
02.10 «Самые шокирующие гипотезы» (16+).
03.10 «Тайны Чапман» (16+).
04.10 «Территория заблуждений» с Игорем Прокопенко (16+).

ТВ-Центр

06.00 «Настроение».
08.05 «Доктор И...» (16+).
08.40 Х/ф **«Первый эшелон»** (12+).
10.55 «Тайны нашего кино». «Тени исчезают в полдень» (12+).
11.30 «События».
11.50 Т/с **«Чисто английское убийство»** (12+).
13.40 «Мой герой. Владимир Хотиненко» (12+).
14.30 «События».
14.50 «Город новостей».
15.05 Т/с **«Мисс Марпл Агаты Кристи»** (12+).
16.55 «Естественный отбор» (12+).
17.45 Х/ф **«Коготь из Мавритании-2»** (12+).
19.40 «События».
20.00 «Петровка, 38» (16+).
20.20 «Право голоса» (16+).
22.00 «События».
22.30 «Линия защиты» (16+).
23.05 «Дикие деньги. Баба Шура» (16+).
00.00 «События».
00.35 «90-е. Сладкие мальчики» (16+).
01.25 Д/ф «Предатели. Нобелевская медаль для министра Геббельса» (12+).
02.15 Т/с **«Мисс Марпл Агаты Кристи»** (12+).
04.05 Х/ф **«Все к лучшему»** (12+).

«РОССИЯ 24»

06.00 Новости российской и мировой политики и экономики.
18.00, 19.28 «Вести 24.Томск».
18.20 «Афиша».
18.30 «Интервью».
19.00 «Вести-Сибирь».
19.50 «Афиша».
20.00 Новости российской и мировой политики и экономики.

«5-й КАНАЛ»

05.00 «Известия».
05.10 Т/с **«Под прикрытием»** (16+).
09.00 «Известия».
09.25 Т/с **«Под прикрытием»** (16+).
13.00 «Известия».
13.25 Т/с **«Под прикрытием»** (16+).
16.45 Т/с **«Детективы»** (16+).
18.00 Т/с **«След»** (16+).
22.00 «Известия».
22.30 Т/с **«След»** (16+).
00.00 «Известия. Итоговый выпуск».
00.30 Х/ф **«Не послать ли нам... гонца?»** (12+).
02.30 Х/ф **«Не валяй дурака...»** (12+).

«Дисней»

05.00 М/ф «Солнечные зайчики» (0+).
05.15 М/ф «Русалочка» (6+).
05.45 М/ф «Чип и Дейл спешат на помощь» (6+).
06.15 М/ф «101 далматинец» (6+).
06.45 М/ф «Лило и Стич» (0+).
07.10 М/ф «Леди Баг и Супер-кот» (12+).
08.05 М/ф «Микки и веселые гонки» (0+).
08.35 М/ф «София Прекрасная» (0+).
09.00 М/ф «Елена - принцесса Авалора» (0+).
09.30 М/ф «Доктор Плюшева: клиника для игрушек» (0+).
10.00 М/ф «Герои в масках» (0+).
10.30 М/ф «Хранитель Лев» (0+).
11.00 М/ф «Елена - принцесса Авалора» (0+).
11.30 М/ф «София Прекрасная» (0+).
12.00 М/ф «Аладдин» (0+).
13.00 М/ф «7 гномов» (6+).
13.30 М/ф «Сорвиголова Кик Бутовски» (12+).
14.55 М/ф «Финес и Ферб» (6+).
15.20 М/ф «Новая школа императора» (0+).
15.50 М/ф «Начало времен» (6+).
16.20 М/ф «Финес и Ферб» (6+).
16.50 М/ф «Леди Баг и Супер-кот» (12+).
18.15 М/ф «Рапунцель: новая история» (6+).
18.40 М/ф «Гравити Фолз» (12+).
19.05 М/ф «Закон Мерфи» (12+).
19.30 М/ф «Барток Великолепный» (0+).
20.55 М/ф «Мой друг - призрак» (12+).
23.00 М/ф «Страшилки от Микки-Мауса» (12+).
23.30 Т/с **«Хроники Эвермора»** (12+).
00.00 Т/с **«Однажды в сказке»** (12+).
01.45 Х/ф **«Звездные войны. Эпизод I: скрытая угроза»** (12+).
04.30 Музыка на канале Disney (6+).

ЧЕТВЕРГ • 2 ноября

«ПЕРВЫЙ КАНАЛ»

05.00 Телеканал «Доброе утро».
09.00 Новости.
09.10 «Контрольная закупка».
09.50 «Жить здорово!» (12+).
10.55 «Модный приговор».
12.00 Новости.
12.15 «Время покажет» (16+).
15.00 Новости.
15.15 «Давай поженимся!» (16+).
16.00 «Мужское/Женское» (16+).
17.00 «Время покажет» (16+).
18.00 Вечерние новости (с субтитрами).
18.45 «На самом деле» (16+).
19.50 «Пусть говорят» (16+).
21.00 «Время».
21.30 Т/с **«Непокорная»** (16+).
23.35 «Вечерний Ургант» (16+).
00.10 Ночные новости.
00.25 «На ночь глядя» (16+).
01.20 «Время покажет» (16+).
02.25 Х/ф **«Чужой-4: воскрешение»** (16+).
03.00 Новости.
03.05 Х/ф **«Чужой-4: воскрешение»** (16+).

«РОССИЯ 1»

05.00 «Утро России».
05.07, 05.35, 06.07, 06.35, 07.07, 07.35, 08.07, 08.35 «Местное время. Вести-Томск».
09.00 «Вести».
09.15 «Утро России».
09.55 «О самом главном». Ток-шоу (12+).
11.00 «Вести».
11.40 «Местное время. Вести-Сибирь».
12.00 «Судьба человека с Борисом Корчевниковым» (12+).
13.00 «60 минут». Ток-шоу с Ольгой Скабеевой и Евгением Поповым (12+).
14.00 «Вести».
14.40 «Местное время. Вести-Томск».
14.55 Т/с **«Тайны следствия»** (12+).
17.00 «Вести».
17.40 «Местное время. Вести-Томск».
18.00 «Андрей Малахов. Прямой эфир» (16+).
19.00 «60 минут». Ток-шоу с Ольгой Скабеевой и Евгением Поповым (12+).
20.00 «Вести».
20.45 «Местное время. Вести-Томск».
21.00 Т/с **«Дом фарфора»** (12+).
23.15 «Вечер с Владимиром Соловьевым» (12+).
00.50 «Александр Третий. Сильный, державный..» (12+).
01.55 Т/с **«Бегущая от любви»** (16+).
03.55 Т/с **«Фамильные ценности»** (12+).

«Матч ТВ»

10.30 «Лучшее в спорте» (12+).
11.00 Новости.
11.05 «Все на Матч!»
12.50 Футбол. Лига чемпионов (0+).
14.50 Новости.
14.55 «Все на Матч!»
15.20 Футбол. Лига чемпионов (0+).
17.20 Новости.
17.25 Футбол. Лига чемпионов (0+).
19.25 Новости.
19.30 «Все на Матч!»
20.15 Футбол. Лига чемпионов (0+).
22.15 «Пеп Гвардиола. Идеальный футбол» (12+).
22.45 Новости.
22.55 Пляжный футбол. Межконтинентальный кубок. Россия - Иран. Прямая трансляция из ОАЭ.
23.55 Новости.
00.00 «Все на футбол!»
00.55 Футбол. Лига Европы. «Локомотив» (Россия) - «Шериф» (Молдова). Прямая трансляция.
03.00 Футбол. Лига Европы. «Русенборг» (Норвегия) - «Зенит» (Россия). Прямая трансляция.
05.00 «Все на Матч!»
05.30 Баскетбол. Евролига. Мужчины. «Реал» (Испания) - «Химки» (Россия) (0+).
07.30 Футбол. Лига Европы. «Лион» (Франция) - «Эвертон» (Англия) (0+).
09.30 Обзор Лиги Европы (12+).
10.00 «Великие футболисты» (12+).

«КУЛЬТУРА»

06.30 Новости культуры.
06.35 «Правила жизни».
07.00 Новости культуры.
07.05 «Легенды мирового кино». Иннокентий Смоктуновский.
07.30 Новости культуры.
07.35 «Путешествия натуралиста».
08.00 Новости культуры.
08.05 «Правила жизни».
08.35 Х/ф **«Аббатство Даунтон».**
09.25 Д/ф «Равенна. Прощание с античностью».
09.40 «Главная роль».
10.00 Новости культуры.
10.15 «Наблюдатель».
11.10 «XX век». «Без оркестра».
12.05 «Игра в бисер». «Поэзия Константина Бальмонта».
12.45 Д/ф «Хамберстон. Город на время».
13.00 «Абсолютный слух».
13.40 Д/ф «Рафаэль: в поисках красоты».
14.30 «Жизнь замечательных идей». Машина вермени: фантазии прошлого или физика будущего?»
15.00 Новости культуры.
15.10 Ланг Ланг в Москве.
17.10 Д/ф «Тамерлан».
17.20 «Ближний круг братьев Котт».
18.15 Д/ф «Ливерпуль. Три Грации, один битл и река».
18.30 «Наблюдатель».
19.30 Новости культуры.
19.45 «Главная роль».
20.05 Д/ф «Загадка похищенного шедевра Караваджо».
20.55 «Спокойной ночи, малыши!»
21.05 Телеканалу «Россия-Культура» - 20! Трансляция юбилейного гала- концерта.
23.10 Д/ф «Негев - обитель в пустыне».
23.30 Новости культуры.
23.45 Черные дыры. Белые пятна.
00.25 «XX век». «Без оркестра».
01.15 Национальный симфонический оркестр Итальянской государственной телерадиокомпании RAI. Концерт в Большом зале Московской консерватории.
02.30 «Жизнь замечательных идей». «Внутриклеточный ремонт».

«КАРУСЕЛЬ»

09.00 «Ранние пташки». «Смешарики», «Летающие звери», «Малыши и летающие звери».
11.00 «С добрым утром, малыши!»
11.25 «Пляс-класс».
11.30 М/ф «Семейка Бегемотов».
11.35 М/ф «Робокар Поли и его друзья».
12.20 М/ф «Чаггингтон: маленькие паровозики».
12.40 М/ф «Три кота».
13.15 «Давайте рисовать!»
13.40 М/ф «Октонавты».
14.05 М/ф «Лунтик и его друзья».
14.50 М/ф «Малыш и Карлсон».
15.40 М/ф «Пожарный Сэм».
16.15 М/ф «Тобот».
17.00 «Ералаш».
17.45 «Перемешка».
18.00 Т/с **«Семья Светофоровых. Продолжение».**
18.30 М/ф «Смешарики. Новые приключения».
20.00 «Бум! Шоу».
20.25 М/ф «Чуддики».
20.50 М/ф «С.О.Б.Е.З».
21.20 М/ф «Мир Винкс».
22.10 М/ф «Сказочный патруль».
23.00 М/ф «Семейка Бегемотов».
23.05 М/ф «Юху и его друзья».
00.05 М/ф «Томас и его друзья».
00.30 «Спокойной ночи, малыши!»
00.45 М/ф «Семейка Бегемотов».
00.50 М/ф «Три кота».
02.20 М/ф «LBX-Битвы маленьких гигантов» (12+).
02.45 М/ф «Бен 10».
03.00 М/ф «Черепашки-ниндзя».
03.25 Т/с **«Семья Светофоровых. Продолжение».**
03.50 М/ф «Огги и тараканы».
04.40 М/ф «Игрушечная страна».
06.05 М/ф «Нодди в стране игрушек».
07.20 М/ф «Приключения Ам Няма».
07.30 М/ф «Фиксики».

«СТС»

06.00 М/ф «Смешарики» (0+).
06.40 М/ф «Новаторы» (6+).
07.00 М/ф «Шоу мистера Пибоди и Шермана» (0+).
07.25 М/ф «Три кота» (0+).
07.40 М/ф «Шоу мистера Пибоди и Шермана» (0+).
08.05 М/ф «Драконы. Гонки по краю» (6+).
09.00 Шоу «Уральских пельменей» (16+).
10.05 Х/ф **«Макс Пэйн»** (16+).
12.00 Т/с **«Два отца и два сына»** (16+).
13.00 Т/с **«Восьмидесятые»** (16+).
15.00 Т/с **«Кухня»** (12+).
18.00 Т/с **«Воронины»** (16+).
20.00 Т/с **«Ивановы-Ивановы»** (16+).
21.00 Х/ф **«Джек Ричер»** (16+).
23.35 Шоу «Уральских пельменей» (16+).
00.30 «Уральские пельмени» (16+).
01.00 Т/с **«Квест»** (16+).
01.55 Х/ф **«Давайте потанцуем»** (16+).
03.55 «Осторожно: дети!» (16+).

«Звезда»

06.00 «Сегодня утром».
08.10 Т/с **«Морпехи»** (16+).
09.00 Новости дня.
09.10 Т/с **«Морпехи»** (16+).
13.00 Новости дня.
13.15 Т/с **«Морпехи»** (16+).
14.00 Военные новости.
14.05 Т/с **«Морпехи»** (16+).
16.35 Д/с «Москва фронту» (12+).
17.10 Д/с «Зафронтовые разведчики» (12+).
18.00 Военные новости.
18.10 Д/с «Невидимый фронт» (12+).
18.40 «История российского флота». «Повелители ветра» (12+).
19.35 «Легенды космоса». Светлана Савицкая (6+).
20.20 «Теория заговора» (12+).
20.45 «Код доступа» (12+).
21.35 «Процесс». Ток-шоу (12+).
23.15 «Звезда на «Звезде» (6+).
00.00 Х/ф **«Любить по-русски»** (16+).

«ТНТ»

07.00 Т/с **«Бедные люди»** (16+).
07.30 Т/с **«Деффчонки»** (16+).
08.00 «ТНТ. Best» (16+).
09.00 «Дом-2. Lite» (16+).
10.30 «Дом-2. Остров любви» (16+).
12.00 «САШАТАНЯ» (16+).
14.30 Т/с **«Интерны»** (16+).
19.00 Т/с **«Улица»** (16+).
20.00 Т/с **«Физрук»** (16+).
21.00 «Шоу «Студия Союз» (16+).
22.00 «Импровизация» (16+).
23.00 «Дом-2. Город любви» (16+).
00.00 «Дом-2. После заката» (16+).
01.00 Х/ф **«Гремлины-2. Скрытая угроза»** (16+).
03.05 «ТНТ-Club» (16+).
03.10 Т/с **«Вероника Марс»** (16+).
05.10 «Ешь и худей!» (12+).
05.40 «Саша + Маша. Лучшее» (16+).
06.00 Т/с **«Деффчонки»** (16+).

«НТВ»

05.00 Т/с **«Адвокат»** (16+).
06.00 «Сегодня».
06.05 Т/с **«Адвокат»** (16+).
07.00 «Деловое утро НТВ» (12+).
09.00 Т/с **«Возвращение Мухтара»** (16+).
10.00 «Сегодня».
10.20 Т/с **«Возвращение Мухтара»** (16+).
11.15 Т/с **«Лесник»** (16+).
13.00 «Сегодня».
13.25 «Обзор. Чрезвычайное происшествие».
14.00 «Место встречи» (16+).
16.00 «Сегодня».
16.30 «Место встречи» (16+).
17.00 Т/с **«Улицы разбитых фонарей»** (16+).
19.00 «Сегодня».
19.40 «Специальный выпуск с Вадимом Такменевым» (16+).
20.40 Т/с **«Вышибала»** (16+).
23.35 «Итоги дня».
00.05 Т/с **«Агентство скрытых камер»** (16+).
00.45 «Место встречи» (16+).
02.40 «НашПотребНадзор» (16+).
03.45 «Поедем, поедим!» (0+).
04.05 Т/с **«Прощай, «Макаров!»** (16+).

«ДОМАШНИЙ»

06.30 «Джейми у себя дома» (16+).
07.30 «6 кадров» (16+).
08.00 «По делам несовершеннолетних» (16+).
11.00 «Давай разведемся!» (16+).
14.00 «Тест на отцовство» (16+).
16.00 «Понять. Простить» (16+).
17.05 Т/с **«Женский доктор-2»** (16+).
18.00 «6 кадров» (16+).
18.05 Т/с **«Женский доктор-2»** (16+).
20.50 Т/с **«Напарницы»** (16+).
22.50 Т/с **«Проводница»** (16+).
23.50 «6 кадров» (16+).
00.30 Т/с **«Две судьбы. Золотая клетка»** (16+).
03.25 Х/ф **«Собака на сене»** (16+).
06.00 «Джейми у себя дома» (16+).

Губернский канал «Томское время»

06.00 ***«Томское время. Служба новостей».***
06.40 ***«Северск сегодня».***
07.00 «Утро на «Томском времени» (16+).
09.00 ***«Томское время. Служба новостей».***
09.40 Мультфильм (6+).
10.00 «Загородные премудрости» (12+).
10.30 «Неизвестная планета» (16+).
11.00 Т/с **«Неравный брак»** (16+).
13.00 Д/ф «Обычаи царского двора» (16+).
14.00 Т/с **«Дежурный ангел-2»** (16+).
16.00 ***«Томское время. Служба новостей».***
16.20 Т/с **«Неравный брак»** (16+).
18.00 «Неизвестная планета» (16+).
18.40 ***«Северск сегодня».***
19.00 ***«Томское время. Служба новостей».***
19.40 Д/ф «Обычаи царского двора» (16+).
20.40 «Неизвестная планета» (16+).
21.00 «Язь против еды» (16+).
21.30 ***«Томское время. Служба новостей».***
22.10 Т/с **«Дежурный ангел-2»** (16+).
00.00 ***«Томское время. Служба новостей».***
00.40 Т/с **«Судьба на выбор»** (16+).
03.10 ***«Хозяева тайги»*** (16+).
04.40 «Классика мирового кино». Чарли Чаплин (16+).

«РЕН ТВ-Томск»

05.00 «Территория заблуждений» с Игорем Прокопенко (16+).
06.00 Д/ф «Документальный проект» (16+).
07.00 «С бодрым утром!» (16+).
08.30 «Новости» (16+).
09.00 «Самые шокирующие гипотезы» (16+).
12.00 «Информационная программа 112» (16+).
12.30 «Новости» (16+).
13.00 «Загадки человечества с Олегом Шишкиным» (16+).
14.00 Х/ф **«9 рота»** (16+).
16.05 «Информационная программа 112» (16+).
16.30 «Новости» (16+).
17.00 «Тайны Чапман» (16+).
18.00 «Самые шокирующие гипотезы» (16+).
19.00 «Информационная программа 112» (16+).
19.30 «Новости» (16+).
20.00 Т/с **«Краповый берет»** (16+).
23.00 «Новости» (16+).
23.25 «Загадки человечества с Олегом Шишкиным» (16+).
00.30 Х/ф **«Война»** (16+).
02.50 «Самые шокирующие гипотезы» (16+).
03.50 «Тайны Чапман» (16+).
04.50 «Территория заблуждений» с Игорем Прокопенко (16+).

ТВ-Центр

06.00 «Настроение».
08.00 «Доктор И...» (16+).
08.35 Х/ф **«Сказание о земле сибирской»** (6+).
10.35 Д/ф «Тихая, кроткая, верная Вера...» (12+).
11.30 «События».
11.50 Т/с **«Чисто английское убийство»** (12+).
13.40 «Мой герой. Елка» (12+).
14.30 «События».
14.50 «Город новостей».
15.05 Т/с **«Мисс Марпл Агаты Кристи»** (12+).
16.55 «Естественный отбор» (12+).
17.45 Х/ф **«Коготь из Мавритании-2»** (12+).
19.40 «События».
20.00 «Петровка, 38» (16+).
20.20 «Право голоса» (16+).
22.00 «События».
22.30 «10 самых... Неожиданные расставания звезд» (16+).
23.05 «Горбачев против ГКЧП. Спектакль окончен» (12+).
00.00 «События».
00.35 «Прощание. Елена Майорова и Игорь Нефедов» (16+).
01.25 Д/ф «Бурбон, бомба и отставка главкома» (12+).
02.15 Т/с **«Мисс Марпл Агаты Кристи»** (12+).
04.05 Х/ф **«Все к лучшему»** (12+).

«РОССИЯ 24»

06.00 Новости российской и мировой политики и экономики.
18.00 «Вести 24.Томск».
18.20 «Вести. Культура».
18.30 «Афиша».
18.30 «Интервью».
19.00 «Вести-Сибирь».
19.50 «Афиша».
20.00 Новости российской и мировой политики и экономики.

«5-й КАНАЛ»

05.00 «Известия».
05.10 М/ф «Ограбление по..» (0+).
05.30 Х/ф **«Матч состоится в любую погоду»** (12+).
08.10 Х/ф **«Хочу в тюрьму»** (16+).
09.00 «Известия».
09.25 Х/ф **«Хочу в тюрьму»** (16+).
10.30 Х/ф **«Не послать ли нам... гонца?»** (12+).
12.30 Х/ф **«Не валяй дурака...»** (12+).
13.00 «Известия».
13.25 Х/ф **«Не валяй дурака...»** (12+).
15.00 Х/ф **«Реальный папа»** (12+).
16.45 Т/с **«Детективы»** (16+).
18.00 Т/с **«След»** (16+).
22.00 «Известия».
22.30 Т/с **«След»** (16+).
00.00 «Известия. Итоговый выпуск».
00.30 Х/ф **«Медовый месяц»** (12+).
02.20 Т/с **«Спецотряд «Шторм»** (16+).

«Дисней»

05.00 М/ф «Солнечные зайчики» (0+).
05.15 М/ф «Русалочка» (6+).
05.45 М/ф «Чип и Дейл спешат на помощь» (6+).
06.15 М/ф «101 далматинец» (6+).
06.45 М/ф «Лило и Стич» (0+).
07.10 М/ф «Леди Баг и Супер-кот» (12+).
08.05 М/ф «Микки и веселые гонки» (0+).
08.35 М/ф «Елена - принцесса Авалора» (0+).
09.00 М/ф «София Прекрасная» (0+).
09.30 М/ф «Доктор Плюшева: клиника для игрушек» (0+).
10.00 М/ф «Герои в масках» (0+).
10.30 М/ф «Хранитель Лев» (0+).
11.00 М/ф «София Прекрасная» (0+).
11.30 М/ф «Елена - принцесса Авалора» (0+).
12.00 М/ф «Аладдин» (0+).
13.00 М/ф «7 гномов» (6+).
13.55 М/ф «Рапунцель: новая история» (6+).
14.25 М/ф «Новая школа императора» (0+).
15.50 М/ф «Начало времен» (6+).
16.20 М/ф «Финес и Ферб» (6+).
17.45 М/ф «Гравити Фолз» (12+).
19.05 М/ф «Закон Мерфи» (12+).
19.30 М/ф «Хортон» (6+).
21.10 М/ф «Звездная принцесса и силы зла» (12+).
21.30 «Это моя комната!» (0+).
22.40 «Правила стиля» (6+).
23.00 Т/с **«Хроники Эвермора»** (12+).
00.00 Т/с **«Однажды в сказке»** (12+).
01.45 Х/ф **«Звездные войны. Эпизод II: атака клонов»** (12+).
04.30 Музыка на канале Disney (6+).

ТВ ПРОГРАММА

ПЯТНИЦА • 3 ноября

«ПЕРВЫЙ КАНАЛ»

05.00 Телеканал «Доброе утро».
09.00 Новости.
09.10 «Контрольная закупка».
09.50 «Жить здорово!» (12+).
10.55 «Модный приговор».
12.00 Новости.
12.15 «Время покажет» (16+).
15.00 Новости.
15.15 «Давай поженимся!» (16+).
16.00 «Мужское/Женское» (16+).
17.00 «Время покажет» (16+).
18.00 Вечерние новости (с субтитрами).
18.45 «Человек и закон» с Алексеем Пимановым (16+).
19.55 «Поле чудес» (16+).
21.00 «Время».
21.30 «Голос». Новый сезон (12+).
23.30 «Вечерний Ургант» (16+).
00.25 «Кэри Грант» (16+).
01.30 Х/ф **«Обезьяньи проделки»** (12+).
03.20 Х/ф **«Большой год».**
05.10 «Контрольная закупка».

«РОССИЯ 1»

05.00 «Утро России».
05.07, 05.35, 06.07, 06.35, 07.07, 07.35, 08.07, 08.35 «Местное время. Вести-Томск».
09.00 «Вести».
09.15 «Утро России».
09.55 «О самом главном». Ток-шоу (12+).
11.00 «Вести».
11.40 «Местное время. Вести-Сибирь».
12.00 «Судьба человека с Борисом Корчевниковым» (12+).
13.00 «60 минут». Ток-шоу с Ольгой Скабеевой и Евгением Поповым (12+).
14.00 «Вести».
14.40 «Местное время. Вести-Томск».
14.55 Т/с **«Тайны следствия»** (12+).
17.00 «Вести».
17.40 «Местное время. Вести-Томск».
18.00 «Андрей Малахов. Прямой эфир» (16+).
19.00 «60 минут». Ток-шоу с Ольгой Скабеевой и Евгением Поповым (12+).
20.00 «Вести».
20.45 «Местное время. Вести-Томск».
21.00 Юбилейный выпуск «Аншлага» - нам 30 лет! (16+).
00.15 Х/ф **«Непутевая невестка»** (12+).
04.00 Т/с **«Фамильные ценности»** (12+).

«Матч ТВ»

10.30 «Лучшее в спорте» (12+).
11.00 Новости.
11.05 «Бешеная Сушка». Дневник (12+).
11.25 Новости.
11.30 «Все на Матч!»
12.30 Новости.
12.35 Футбол. Лига Европы (0+).
14.35 Новости.
14.40 «Все на Матч!»
15.10 Футбол. Лига Европы (0+).
17.10 Новости.
17.15 Футбол. Лига Европы (0+).
19.15 Новости.
19.25 Хоккей. КХЛ. «Сибирь» (Новосибирская область) - ЦСКА. Прямая трансляция.
21.55 «Все на Матч!»
22.25 «Россия футбольная» (12+).
22.55 «Все на футбол!» Афиша (12+).
23.40 Баскетбол. Евролига. Мужчины. ЦСКА (Россия) - «Жальгирис» (Литва). Прямая трансляция.
02.05 Пляжный футбол. Межконтинентальный кубок. Плей-офф. Трансляция из ОАЭ (0+).
03.10 «Все на Матч!»
04.00 Х/ф **«Герой»** (12+).
05.45 Х/ф **«Арена»** (16+).
07.30 Д/ф «Высшая лига» (12+).
08.00 Смешанные единоборства. Bellator. Райан Бейдер против Линтона Вассела. Фил Дэвис против Лео Лейте. Прямая трансляция из США.

«КУЛЬТУРА»

06.30 Новости культуры.
06.35 «Пряничный домик». «Узорные окна».
07.00 Новости культуры.
07.05 «Легенды мирового кино». Инна Макарова.
07.30 Новости культуры.
07.35 «Путешествия натуралиста».
08.00 Новости культуры.
08.05 «Правила жизни».
08.30 «Россия, любовь моя!» «Загадки Усть-Полуя».
09.00 «Эпизоды». Татьяна Сельвинская.
09.40 «Главная роль».
10.00 Новости культуры.
10.20 Х/ф **«Три товарища».**
11.50 «История искусства». Михаил Пиотровский. «Эрмитажные традиции общения с новым искусством».
12.45 «Энигма. Мизия».
13.25 Д/ф «Памуккале. Чудо природы античного Иераполиса».
13.40 Д/ф «Загадка похищенного шедевра Караваджо».
14.30 «Жизнь замечательных идей». «Внутриклеточный ремонт».
15.00 Новости культуры.
15.10 Денис Мацуев, Валерий Гергиев и Государственный академический симфонический оркестр им. Е.Ф. Светланова. Grand Piano Competition - 2016.
16.15 «Письма из провинции». Торжок (Тверская область).
16.40 «Царская ложа».
17.25 «Большая опера - 2017».
19.30 Новости культуры.
19.45 «Линия жизни». Борис Токарев.
20.40 Х/ф **«Смешная девчонка».**
23.15 Новости культуры.
23.30 «2 Верник 2».
00.15 «Пласидо Доминго. Мои лучшие роли».
01.30 «Искатели». «Затерянный город Шелкового пути».
02.15 М/ф «Хармониум».
02.40 Д/ф «Дрезден и Эльба. Саксонский канал».

«КАРУСЕЛЬ»

09.00 «Ранние пташки». «Смешарики», «Летающие звери», «Малыши и летающие звери».
11.00 «С добрым утром, малыши!»
11.25 «Пляс-класс».
11.30 М/ф «Семейка Бегемотов».
11.35 М/ф «Робокар Поли и его друзья».
12.20 М/ф «Чаггингтон: маленькие паровозики».
12.40 М/ф «Три кота».
13.15 «Король караоке».
13.40 М/ф «Октонавты».
14.05 М/ф «Лунтик и его друзья».
14.50 «Мастерская «Умелые ручки».
15.10 М/ф «Смешарики. Пин-код».
15.55 «В мире животных с Николаем Дроздовым».
16.15 М/ф «Смешарики. Пин-код».
20.00 «Невозможное возможно!»
20.10 М/ф «Смешарики. Пин-код».
21.20 М/ф «Мир Винкс».
22.10 М/ф «Сказочный патруль».
23.00 М/ф «Семейка Бегемотов».
23.05 М/ф «Юху и его друзья».
00.05 М/ф «Томас и его друзья».
00.30 «Спокойной ночи, малыши!»
00.45 М/ф «Семейка Бегемотов».
00.50 М/ф «Смешарики. Новые приключения».
02.25 М/ф «LBX-Битвы маленьких гигантов» (12+).
03.05 М/ф «Куми-Куми» (12+).
05.20 М/ф «Сорванцы».
06.30 М/ф «Мишкины рассказы».
07.30 М/ф «Фиксики».

«СТС»

06.00 М/ф «Смешарики» (0+).
06.40 М/ф «Новаторы» (6+).
07.00 М/ф «Шоу мистера Пибоди и Шермана» (0+).
07.25 М/ф «Три кота» (0+).
07.40 М/ф «Шоу мистера Пибоди и Шермана» (0+).
08.05 М/ф «Драконы. Гонки по краю» (6+).
09.00 «Уральские пельмени» (16+).
09.30 Х/ф **«Джек Ричер»** (16+).
12.00 Т/с **«Два отца и два сына»** (16+).
13.00 Т/с **«Восьмидесятые»** (16+).
15.00 Т/с **«Кухня»** (12+).
17.30 Т/с **«Ивановы-Ивановы»** (16+).
19.30 Шоу «Уральских пельменей» (16+).
21.00 Х/ф **«Железный человек»** (12+).
23.25 Х/ф **«Американский пирог»** (16+).
01.10 Х/ф **«Пятая власть»** (16+).
03.40 Х/ф **«Модная штучка»** (12+).
05.40 Музыка на СТС (16+).

«Звезда»

06.00 Д/с «Оружие XX века» (12+).
06.20 Х/ф **«Приказано взять живым»** (6+).
08.50 Х/ф **«Деревенский детектив».**
09.00 Новости дня.
09.10 Х/ф **«Деревенский детектив».**
10.40 Х/ф **«Анискин и Фантомас»** (12+).
13.00 Новости дня.
13.15 Х/ф **«Анискин и Фантомас»** (12+).
13.40 Х/ф **«И снова Анискин»** (12+).
14.00 Военные новости.
14.05 Х/ф **«И снова Анискин»** (12+).
18.00 Военные новости.
18.10 Д/с «Невидимый фронт» (12+).
18.40 Х/ф **«Пять минут страха»** (12+).
20.25 Х/ф **«30-го уничтожить»** (12+).
23.05 Х/ф **«Экипаж машины боевой»** (6+).
00.30 Т/с **«Лиговка»** (16+).
04.35 Х/ф **«Чук и Гек».**

«ТНТ»

07.00 Т/с **«Деффчонки»** (16+).
08.00 «ТНТ. Best» (16+).
09.00 «Дом-2. Lite» (16+).
11.00 «Дом-2. Остров любви» (16+).
12.00 «САШАТАНЯ» (16+).
14.30 «Однажды в России» (16+).
20.00 «Comedy Woman» (16+).
21.00 «Камеди клаб» (16+).
22.00 «Открытый микрофон» (16+).
23.00 «Дом-2. Город любви» (16+).
00.00 «Дом-2. После заката» (16+).
01.00 «Такое кино!» (16+).
01.30 Х/ф **«Виноваты звезды»** (12+).
04.00 Т/с **«Вероника Марс»** (16+).
06.00 Т/с **«Деффчонки»** (16+).

«НТВ»

05.00 Т/с **«Адвокат»** (16+).
06.00 «Сегодня».
06.05 Т/с **«Адвокат»** (16+).
07.00 «Деловое утро НТВ» (12+).
09.00 Т/с **«Возвращение Мухтара»** (16+).
10.00 «Сегодня».
10.20 Т/с **«Возвращение Мухтара»** (16+).
11.15 Т/с **«Лесник»** (16+).
13.00 «Сегодня».
13.25 «Обзор. Чрезвычайное происшествие».
14.00 «Место встречи» (16+).
16.00 «Сегодня».
16.30 «ЧП. Расследование» (16+).
17.00 Т/с **«Улицы разбитых фонарей»** (16+).
19.00 «Сегодня».
19.40 «Жди меня» (12+).
20.40 Т/с **«Вышибала»** (16+).
00.35 «Мы и наука. Наука и мы» (12+).
01.35 «Место встречи» (16+).
03.30 «Поедем, поедим!» (0+).
03.55 Т/с **«Прощай, «Макаров!»** (16+).

«ДОМАШНИЙ»

06.30 «Джейми у себя дома» (16+).
07.30 «6 кадров» (16+).
07.40 «По делам несовершеннолетних» (16+).
09.40 Х/ф **«У вас будет ребенок...»** (16+).
18.00 Т/с **«Проводница»** (16+).
19.00 Х/ф **«Моя новая жизнь»** (16+).
22.40 Д/ф «Свадебный размер. Жизнь после» (16+).
23.40 «6 кадров» (16+).
00.30 Х/ф **«Первое правило королевы»** (16+).
04.30 Х/ф **«Алый камень»** (16+).
06.00 «Джейми у себя дома» (16+).

Губернский канал «Томское время»

06.00 ***«Томское время. Служба новостей».***
06.40 ***«Северск сегодня».***
07.00 «Утро на «Томском времени» (16+).
09.00 ***«Томское время. Служба новостей».***
09.40 Мультфильм (6+).
10.00 «Загородные премудрости» (12+).
10.30 «Неизвестная планета» (16+).
11.00 Т/с **«Неравный брак»** (16+).
13.00 Д/ф «Воспитать для престола» (16+).
14.00 Д/ф «1905. Начало крушения» (16+).
16.00 ***«Томское время. Служба новостей».***
16.20 Т/с **«Неравный брак»** (16+).
18.00 «Неизвестная планета» (16+).
18.40 ***«Северск сегодня».***
19.00 ***«Томское время. Служба новостей».***
19.40 Д/ф «Воспитать для престола» (16+).
20.40 «Следствие покажет» (16+).
21.30 ***«Томское время. Служба новостей».***
22.10 Х/ф **«Повар для президента»** (16+).
00.00 ***«Томское время. Служба новостей».***
00.40 Т/с **«Последнее королевство-2»** (16+).
02.40 Х/ф **«Беляночка и Розочка»** (16+).
05.00 Вечер музыки М. Таривердиева (16+).

«РЕН ТВ-Томск»

05.00 «Территория заблуждений» с Игорем Прокопенко (16+).
06.00 Д/ф «Документальный проект» (16+).
07.00 «С бодрым утром!» (16+).
08.30 «Новости» (16+).
09.00 Д/ф «Документальный проект» (16+).
12.00 «Информационная программа 112» (16+).
12.30 «Новости» (16+).
13.00 «Загадки человечества с Олегом Шишкиным» (16+).
14.00 «Засекреченные списки. 7 главных разоблачений: кто стоит за крупнейшими катастрофами» (16+).
16.00 «Информационная программа 112» (16+).
16.30 «Новости» (16+).
17.00 «Тайны Чапман» (16+).
18.00 «Самые шокирующие гипотезы» (16+).
19.00 «Информационная программа 112» (16+).
19.30 «Новости» (16+).
20.00 «Ученые с большой дороги» (16+).
21.00 «Вооружен и опасен: личное оружие бойцов спецназа» (16+).
23.00 Х/ф **«All inclusive, или Все включено»** (16+).
00.50 Х/ф **«Все включено-2»** (16+).
02.50 Х/ф **«Цена измены»** (16+).
04.45 «Территория заблуждений» с Игорем Прокопенко (16+).

ТВ-Центр

06.00 «Настроение».
08.10 Х/ф **«Все к лучшему»** (12+).
11.30 «События».
11.50 Х/ф **«Все к лучшему»** (12+).
12.35 Т/с «Чисто московские убийства» (12+).
14.30 «События».
14.50 «Город новостей».
15.05 «Петровка, 38» (16+).
15.25 Х/ф **«Каменская. Шестерки умирают первыми»** (16+).
17.40 Х/ф **«Ветер перемен»** (12+).
19.30 «В центре событий» с Анной Прохоровой (16+).
20.40 «Красный проект» (16+).
22.00 «События».
22.30 «Приют комедиантов» (12+).
00.25 Концерт к Дню московской промышленности (6+).
01.35 Х/ф **«Не покидай меня»** (12+).

«РОССИЯ 24»

06.00 Новости российской и мировой политики и экономики.
18.00, 19.30 «Вести 24.Томск».
18.20 «Афиша».
18.25 «Мобильный репортер».
18.30 «Интервью».
18.50 «Дежурная часть. Томск».
19.00 «Вести-Сибирь».
19.15 «Вести. Культура».
19.50 «Афиша».
20.00 Новости российской и мировой политики и экономики.

«5-й КАНАЛ»

05.00 «Известия».
05.10 Т/с **«Спецотряд «Шторм»** (16+).
09.00 «Известия».
09.25 Т/с **«Спецотряд «Шторм»** (16+).
13.00 «Известия».
13.25 Т/с **«Спецотряд «Шторм»** (16+).
16.45 Т/с **«След»** (16+).
00.45 Т/с **«Детективы»** (16+).

«Дисней»

05.00 М/ф «Солнечные зайчики» (0+).
05.15 М/ф «Русалочка» (6+).
05.45 М/ф «Чип и Дейл спешат на помощь» (6+).
06.15 М/ф «101 далматинец» (6+).
06.45 М/ф «Лило и Стич» (0+).
07.10 М/ф «Леди Баг и Суперкот» (12+).
08.05 М/ф «Микки и веселые гонки» (0+).
08.35 М/ф «София Прекрасная» (0+).
09.00 М/ф «Елена - принцесса Авалора» (0+).
09.30 М/ф «Доктор Плюшева: клиника для игрушек» (0+).
10.00 М/ф «Герои в масках» (0+).
10.30 М/ф «Хранитель Лев» (0+).
11.00 М/ф «Елена - принцесса Авалора» (0+).
11.30 М/ф «София Прекрасная» (0+).
12.00 М/ф «Тимон и Пумба» (6+).
13.55 М/ф «Гравити Фолз» (12+).
17.30 М/ф «Рапунцель: новая история» (6+).
18.00 М/ф «Богатырша» (6+).
19.30 М/ф «Робинзон Крузо: очень обитаемый остров» (6+).
21.30 М/ф «Леди Баг и Суперкот» (12+).
22.00 М/ф «Великий Человек-паук: воины паутины» (12+).
23.00 М/ф «Команда «Мстители» (12+).
23.55 Х/ф **«Звездные войны. Эпизод III: месть ситхов»** (12+).
02.35 Т/с **«Однажды в сказке»** (12+).
03.35 М/ф «Страшилки от Микки-Мауса» (12+).
04.15 Музыка на канале Disney (6+).

СУББОТА • 4 ноября

«ПЕРВЫЙ КАНАЛ»

06.00 Новости.
06.10 Х/ф **«Простая история».**
08.00 «Играй, гармонь любимая!»
08.45 «Смешарики. Новые приключения».
09.00 «Умницы и умники» (12+).
09.45 «Слово пастыря».
10.00 Новости.
10.15 «Москва слезам не верит». Рождение легенды» (12+).
11.20 «Смак» (12+).
12.00 Новости.
12.15 «Идеальный ремонт».
13.20 «Это наши дети» (16+).
15.00 Новости (с субтитрами).
15.15 «Это наши дети». Продолжение (16+).
18.00 Вечерние новости (с субтитрами).
18.10 «Сегодня вечером» (16+).
19.50 Х/ф **«Москва слезам не верит».**
21.00 «Время».
21.20 Х/ф **«Москва слезам не верит».**
23.00 «Прожекторперисхилтон» (16+).
23.35 «Короли фанеры» (16+).
00.25 Х/ф **«Преданный садовник»** (16+).
02.40 Х/ф **«Месть»** (16+).
04.55 «Контрольная закупка».

«РОССИЯ 1»

05.05 Х/ф **«Мимино».**
07.05 Х/ф **«Любимые женщины Казановы»** (12+).
11.00 «Вести».
11.20 Х/ф **«Дневник свекрови»** (12+).
18.20 День народного единства с Андреем Малаховым (12+).
20.00 «Вести».
20.30 Х/ф **«Притяжение»** (12+).
23.15 «Веселый вечер» (12+).
01.10 Х/ф **«Соседи по разводу»** (12+).
03.10 Х/ф **«Дабл Трабл»** (16+).

«Матч ТВ»

10.30 «Лучшее в спорте» (12+).
11.00 «Все на Матч!» События недели (12+).
11.30 Х/ф **«Рики Бобби: король дороги»** (16+).
13.30 «Бешеная Сушка» (12+).
14.00 Новости.
14.10 «Все на футбол!» Афиша (12+).
14.55 Х/ф **«В поисках приключений»** (12+).
16.40 Новости.
16.45 Смешанные единоборства. GTC 01. Магомед Исмаилов против Давида Васича. Рашид Юсупов против Степана Бекавача. Трансляция из Москвы (16+).
18.20 Новости.
18.30 «Автоинспекция». (12+).
19.00 Д/ф «Дорога в Корею» (12+).
19.30 Новости.
19.35 «Все на Матч!»
20.25 Чемпионат России по футболу. «Тосно» - «Краснодар». Прямая трансляция.
22.25 Д/ф «Продам медали» (16+).
23.25 Новости.
23.30 «Все на Матч!»
00.25 Футбол. Чемпионат Германии. «Боруссия» (Дортмунд) - «Бавария». Прямая трансляция.
02.25 Новости.
02.30 «Все на Матч!»
03.00 Профессиональный бокс. Дмитрий Бивол против Трента Бродхерста. Бой за титул чемпиона мира по версии WBA в полутяжелом весе. Дерек Чисора против Агита Кабайеля. Прямая трансляция из Монако.
06.00 Х/ф **«Охотник на лис»** (16+).
08.25 UFC Top-10. Неожиданные поражения (16+).
09.00 Смешанные единоборства. UFC. Майкл Биспинг против Джорджа Сен-Пьера. Прямая трансляция из США.

«КУЛЬТУРА»

06.30 «Царица небесная». Казанская икона Божией Матери.
07.05 Х/ф **«Минин и Пожарский».**
08.50 М/ф «Вот какой рассеянный», «Волк и семеро козлят на новый лад», «Квартет «Ква-ква».
09.25 «Обыкновенный концерт с Эдуардом Эфировым».
09.55 Х/ф **«Запасной игрок».**
11.20 Д/ф «Море жизни».
12.15 Международный этнический фестиваль «Музыка наших сердец».
14.50 Д/ф «Поморы».
16.35 Д/ф «Федерико Феллини и Джульетта Мазина».
17.30 Х/ф **«Осенний марафон».**
19.00 «Большая опера - 2017».
21.00 Х/ф **«Сибирский цирюльник».**
23.55 «Чехов-GALA».
01.50 Д/ф «Море жизни».
02.45 М/ф «Обида».

«КАРУСЕЛЬ»

09.00 М/ф «Обезьянки».
09.55 М/ф «Вовка в тридевятом царстве».
10.15 М/ф «Малыш и Карлсон».
11.00 «С добрым утром, малыши!»
11.30 М/ф «Ми-Ми-Мишки».
14.15 М/ф «Томас и его друзья: покидая Содор».
15.30 «Король караоке».
16.00 М/ф «Ну, погоди!».
18.20 «Ералаш».
19.15 М/ф «Лео и Тиг».
21.20 М/ф «Четверо в кубе».
22.00 М/ф «Три кота».
00.15 М/ф «Машинки».
00.30 «Спокойной ночи, малыши!»
00.45 М/ф «Маша и Медведь».
03.15 М/ф «Машины сказки», «Машкины страшилки».
05.15 М/ф «Сорванцы».
06.30 М/ф «Мишкины рассказы».
07.30 М/ф «Фиксики».

«СТС»

06.00 М/ф «Новаторы» (6+).
06.15 М/ф «Шоу мистера Пибоди и Шермана» (0+).
06.40 М/ф «Алиса знает, что делать!» (6+).
07.10 М/ф «Смешарики» (0+).
07.20 М/ф «Драконы. Гонки по краю» (6+).
07.45 М/ф «Три кота» (0+).
08.00 М/ф «Приключения Кота в сапогах» (6+).
09.00 Шоу «Уральских пельменей» (16+).
09.30 «ПроСТО кухня» (12+).
10.30 «Успеть за 24 часа» (16+).
11.25 Шоу «Уральских пельменей» (16+).
11.55 Х/ф **«Железный человек»** (12+).
14.20 М/ф «Кунг-фу панда» (6+).
16.00 М/ф «Кунг-фу панда. Невероятные тайны» (6+).
16.30 М/ф «Праздник кунг-фу панды» (6+).
17.35 М/ф «Кунг-фу панда-2» (0+).
19.15 М/ф «Кунг-фу панда-3» (6+).
21.00 Х/ф **«Пираты Карибского моря. Проклятие «Черной жемчужины»** (12+).
23.40 Х/ф **«Американский пирог-2»** (16+).
01.20 Х/ф **«Отец-молодец»** (16+).
03.20 Х/ф **«Американский пирог»** (16+).
05.05 «Осторожно: дети!» (16+).
05.35 Музыка на СТС (16+).

«Звезда»

05.35 Мультфильм.
06.05 Х/ф **«Подарок черного колдуна».**
07.25 Х/ф **«Ключи от неба».**
09.00 Новости дня.
09.15 «Легенды музыки». Юрий Гуляев (6+).
09.40 «Последний день». Глеб Стриженов (12+).
10.30 «Не факт!» (6+).
11.00 «Загадки века с Сергеем Медведевым». «Бриллиантовая мафия» (12+).
11.50 «Улика из прошлого». «Тайна детей Гитлера» (16+).
12.35 «Теория заговора» (12+).
13.00 Новости дня.
13.15 «Легенды спорта». Валерий Харламов (6+).
13.55 Т/с **«Военная разведка. Первый удар»** (12+).
18.00 Новости дня.
18.10 «Задело!»
18.25 Т/с **«Военная разведка. Первый удар»** (12+).
23.05 «Десять фотографий». Зинаида Кириенко (6+).
00.05 Т/с **«Лиговка»** (16+).

«ТНТ»

07.00 Т/с **«Деффчонки»** (16+).
08.00 «ТНТ Music» (16+).
08.30 «ТНТ. Best» (16+).
09.00 «Агенты 003» (16+).
09.30 «Дом-2. Lite» (16+).
10.30 «Дом-2. Остров любви» (16+).
11.30 «Школа ремонта» (12+).
12.30 «Битва экстрасенсов» (16+).
14.00 Т/с **«Физрук»** (16+).
16.30 Х/ф **«Форсаж-5»** (16+).
19.00 «Экстрасенсы ведут расследование» (16+).
20.00 «Битва экстрасенсов» (16+).
21.30 «Танцы» (16+).
23.30 «Дом-2. Город любви» (16+).
00.30 «Дом-2. После заката» (16+).
01.30 Х/ф **«Суперфорсаж»** (16+).
03.25 «ТНТ Music» (16+).
03.55 Т/с **«Вероника Марс»** (16+).
06.00 Т/с **«Деффчонки»** (16+).

«НТВ»

04.55 Д/ф «Смута» (12+).
05.50 Х/ф **«Ко мне, Мухтар!»** (0+).
07.25 «Смотр» (0+).
08.00 «Сегодня».
08.20 «Новый дом» (0+).
08.50 «Пора в отпуск» (16+).
09.30 «Готовим с Алексеем Зиминым» (0+).
10.00 «Сегодня».
10.20 «Главная дорога» (16+).
11.00 «Еда живая и мертвая» (12+).
12.00 «Квартирный вопрос» (0+).
13.05 «НашПотребНадзор» (16+).
14.10 «Поедем, поедим!» (0+).
15.05 «Своя игра» (0+).
16.00 «Сегодня».
16.20 «Однажды...» (16+).
17.00 «Секрет на миллион». Вера Сотникова (16+).
19.00 «Центральное телевидение» с Вадимом Такменевым.
20.00 Х/ф **«Ледокол»** (12+).
22.30 Х/ф **«Золотой транзит»** (16+).
00.35 «Высшая лига». Музыкальная премия (12+).
03.20 «Поедем, поедим!» (0+).
03.55 Т/с **«Прощай, «Макаров!»** (16+).

«ДОМАШНИЙ»

06.30 «Джейми у себя дома» (16+).
07.30 Х/ф **«Терапия любовью»** (16+).
09.30 Х/ф **«Знахарь»** (16+).
12.10 Х/ф **«Анжелика - маркиза ангелов»** (16+).
14.30 Х/ф **«Великолепная Анжелика»** (16+).
16.35 Х/ф **«Анжелика и король»** (16+).
18.35 Х/ф **«Неукротимая Анжелика»** (16+).
20.15 Х/ф **«Анжелика и султан»** (16+).
22.10 Х/ф **«Малефисента»** (16+).
00.00 «6 кадров» (16+).
00.30 Х/ф **«Анжелика - маркиза ангелов»** (16+).
02.50 Х/ф **«Великолепная Анжелика»** (16+).
04.50 «6 кадров» (16+).
05.30 «Джейми у себя дома» (16+).

Губернский канал «Томское время»

06.00 «Загородные премудрости» (12+).
06.50 Мультфильм (6+).
10.00 «Неизвестная планета» (16+).
11.00 «Язь против еды» (16+).
12.00 «Лично знаком» (16+).
13.00 Т/с **«Последнее королевство-2»** (16+).
15.20 Д/ф «1905. Начало крушения» (16+).
17.20 Д/ф «Россия, кровью умытая» (16+).
17.50 Х/ф **«Вас вызывает Таймыр»** (16+).
19.30 Х/ф **«Учитель английского»** (16+).
21.10 Х/ф **«Внезапно беременна»** (16+).
22.50 Х/ф **«Жулики»** (16+).
00.20 ***«Про дороги»*** (16+).
02.00 ***«Хозяева тайги»*** (16+).

«РЕН ТВ-Томск»

05.00 «Территория заблуждений» с Игорем Прокопенко (16+).
08.00 Х/ф **«Хоттабыч»** (16+).
09.55 «Минтранс» (16+).
10.40 «Самая полезная программа» (16+).
11.40 «Ремонт по-честному» (16+).
12.30 «Военная тайна» с Игорем Прокопенко (16+).
17.00 «Территория заблуждений» с Игорем Прокопенко (16+).
19.00 «Засекреченные списки. 7 лет испытаний. Великое затмение: отсчет начался» (16+).
21.00 «Закрыватель Америки». Концерт Михаила Задорнова (16+).
23.00 «Смех в конце тоннеля». Концерт Михаила Задорнова (16+).
01.00 «Собрание сочинений». Концерт Михаила Задорнова (16+).
04.00 «Территория заблуждений» с Игорем Прокопенко (16+).

ТВ-Центр

05.10 «Марш-бросок» (12+).
05.40 «АБВГДейка».
06.05 Х/ф **«Пираты XX века»** (12+).
07.50 «Православная энциклопедия» (6+).
08.20 Х/ф **«Марья-искусница».**
09.35 «Леонид Харитонов. Отвергнутый кумир» (12+).
10.25 Х/ф **«Солдат Иван Бровкин».**
11.30 «События».
11.45 Х/ф **«Солдат Иван Бровкин».**
12.35 Х/ф **«Иван Бровкин на целине».**
14.25 Х/ф **«Моя любимая свекровь»** (12+).
18.20 Х/ф **«Моя любимая свекровь-2»** (12+).
22.00 «События».
22.15 «Право знать!» Ток-шоу (16+).
23.50 «Право голоса» (16+).
03.00 «Дикие деньги. Баба Шура» (16+).
03.55 «Когда клетки сходят с ума» (16+).
04.25 «Горбачев против ГКЧП. Спектакль окончен» (12+).

«РОССИЯ 24»

06.00 Новости российской и мировой политики и экономики.
19.00 «Россия 24. Томск. Час науки».
20.00 Новости российской и мировой политики и экономики.

«5-й КАНАЛ»

05.55 М/ф «Коля, Оля и Архимед», «Друзья-товарищи», «Мама для мамонтенка», «Завтра будет завтра», «Завтра будет завтра», «Зайчонок и муха», «Золотые колосья», «Каникулы Бонифация», «Как грибы с Горохом воевали», «Охотничье ружье», «Ивашка из Дворца пионеров», «Илья Муромец и Соловей-разбойник», «Дядя Степа - милиционер» (0+).
09.00 «Известия».
09.15 Т/с **«След»** (16+).
00.55 Т/с **«Под прикрытием»** (16+).

«Дисней»

05.00 М/ф «Новаторы» (6+).
05.25 М/ф «Приключения Тигрули» (0+).
06.45 М/ф «Голди и Мишка» (6+).
07.10 М/ф «Майлз с другой планеты» (6+).
07.40 М/ф «Доктор Плюшева: клиника для игрушек» (0+).
08.05 М/ф «Елена - принцесса Авалора» (0+).
09.00 М/ф «Герои в масках» (0+).
10.00 М/ф «Дружные мопсы» (0+).
12.30 М/ф «Тимон и Пумба» (6+).
14.05 М/ф «Чебурашка» (0+).
15.30 М/ф «Хортон» (6+).
17.15 М/ф «Робинзон Крузо: очень обитаемый остров» (6+).
19.10 М/ф «Рапунцель: новая история» (6+).
19.30 М/ф «Вверх» (0+).
21.30 Х/ф **«Звездные войны. Эпизод I: скрытая угроза»** (12+).
00.05 Х/ф **«Звездные войны. Эпизод II: атака клонов»** (12+).
02.45 М/ф «Команда «Мстители» (12+).
04.15 Музыка на канале Disney (6+).

ТВ ПРОГРАММА

ВОСКРЕСЕНЬЕ • 5 ноября

«ПЕРВЫЙ КАНАЛ»

05.45 Х/ф **«Белорусский вокзал».**
06.00 Новости.
06.10 Х/ф **«Белорусский вокзал».**
07.50 «Смешарики. ПИН-код».
08.00 «Часовой» (12+).
08.35 «Здоровье» (16+).
09.40 «Непутевые заметки» с Дм. Крыловым (12+).
10.00 Новости.
10.15 «Честное слово» с Юрием Николаевым.
11.00 «Моя мама готовит лучше!»
12.00 Новости.
12.15 «Теория заговора» (16+).
13.15 К 95-летию Анатолия Папанова. «Так хочется пожить...» (12+).
14.20 Х/ф **«Дети дон Кихота».**
15.50 Х/ф **«Москва слезам не верит».**
18.45 «Клуб веселых и находчивых». Высшая лига. Первый полуфинал (16+).
21.00 Воскресное «Время». Информационно-аналитическая программа.
22.30 «Что? Где? Когда?» Финал осенней серии игр.
23.45 Х/ф **«Герой»** (12+).
01.15 Концерт Димы Билана.
03.05 Х/ф **«Французский связной»** (16+).
05.05 «Модный приговор».

«РОССИЯ 1»

04.50 Х/ф **«От праздника к празднику»** (12+).
06.45 «Сам себе режиссер».
07.35 «Смехопанорама Евгения Петросяна».
08.05 «Утренняя почта».
08.45 «Местное время. Вести-Томск. События недели».
09.25 «Сто к одному». Телеигра.
10.10 «Когда все дома с Тимуром Кизяковым».
11.00 «Вести».
11.20 «Смеяться разрешается».
13.35 Х/ф **«Идеальная пара»** (12+).
15.35 «Стена». Шоу Андрея Малахова (12+).
16.50 «Удивительные люди - 2017». Финал (12+).
20.00 «Вести недели».
21.40 Т/с **«Демон революции»** (12+).
00.00 «Воскресный вечер с Владимиром Соловьевым» (12+).
02.30 «Русская смута. История болезни». Фильм Алексея Денисова (12+).

«Матч ТВ»

10.30 Смешанные единоборства. UFC. Майкл Биспинг против Джорджа Сен-Пьера. Прямая трансляция из США.
11.30 UFC Top-10. Неожиданные поражения (16+).
12.05 «Все на Матч!» События недели (12+).
12.35 Футбол. Чемпионат Англии. «Вест Хэм» - «Ливерпуль» (0+).
14.35 Новости.
14.45 «Бешеная Сушка» (12+).
15.15 Шоу Алексея Немова «Легенды спорта. Восхождение» (12+).
16.15 Новости.
16.20 «Пеп Гвардиола. Идеальный футбол» (12+).
16.50 Смешанные единоборства. Fight Nights. Артур Гусейнов против Михаила Царева. Аюб Гимбатов против Майкеля Фалькао. Трансляция из Тольятти (16+).
18.25 Новости.
18.30 «Все на Матч!»
19.00 «Команда на прокачку с Александром Кержаковым» (12+).
20.00 Чемпионат России по футболу. «Локомотив» (Москва) - ЦСКА. Прямая трансляция.
22.45 Новости.
22.55 Чемпионат России по футболу. «Рубин» (Казань) - «Зенит» (Санкт-Петербург). Прямая трансляция.
00.55 «После футбола» с Георгием Черданцевым.
01.45 Футбол. Чемпионат Англии. «Челси» - «Манчестер Юнайтед» (0+).
03.45 «Все на Матч!»
04.30 Футбол. Чемпионат Англии. «Манчестер Сити» - «Арсенал» (0+).
06.30 «Пеп Гвардиола. Идеальный футбол» (12+).
07.00 Х/ф **«В поисках приключений»** (12+).
08.45 Х/ф **«Чудо с косичками»** (12+).

«КУЛЬТУРА»

06.30 «Я жду тебя...» Киноконцерт.
07.05 Х/ф **«Маленькое одолжение».**
08.25 М/ф «Новоселье у братца Кролика», «Кто ж такие птички», «Трям! Здравствуйте!»
09.10 «Обыкновенный концерт с Эдуардом Эфировым».
09.40 Х/ф **«Она вас любит».**
11.05 «Диалоги о животных. Московский зоопарк». «Лесные животные».
11.50 Д/ф «Пласидо Доминго. Мои лучшие роли».
13.10 Х/ф **«Сибирский цирюльник».**
16.00 «Гений». Телевизионная игра.
16.35 «Пешком...» Москва львиная.
17.00 «Искатели». «Неизвестный шедевр Ивана Шишкина».
17.50 Телеканалу «Россия-Культура» - 20! Юбилейный гала-концерт.
19.30 Новости культуры с Владиславом Флярковским.
20.10 Х/ф **«12 стульев».**
22.25 Д/ф «Федерико Феллини и Джульетта Мазина».
23.10 Х/ф **«Интервью».**
01.10 «Искатели». «Неизвестный шедевр Ивана Шишкина».
01.55 Х/ф **«Юбилей».**
02.35 М/ф «Праздник», «Кто расскажет небылицу?».

«КАРУСЕЛЬ»

09.00 М/ф «Смешарики».
10.00 «Пляс-класс».
10.05 М/ф «Дуда и Дада».
11.00 «С добрым утром, малыши!»
11.30 М/ф «Семейка Бегемотов».
11.35 М/ф «Колобанга. Только для пользователей интернета».
12.00 «Горячая десяточка».
12.30 М/ф «Октонавты».
13.40 «Мастерская «Умелые ручки».
14.00 М/ф «Томас и его друзья».
14.50 М/ф «Три кота».
15.35 «Секреты маленького шефа».
16.00 М/ф «Путь в Страну чудес».
16.55 М/ф «Маленькое королевство Бена и Холли».
18.00 М/ф «Супер4».
18.55 М/ф «Ну, погоди!».
19.40 М/ф «Семейка Бегемотов. Создай и играй».
19.45 М/ф «Смешарики. Новые приключения».
20.40 М/ф «Даша и друзья: приключения в городе».
22.05 М/ф «Дружба - это чудо».
00.25 М/ф «Семейка Бегемотов».
00.30 «Спокойной ночи, малыши!»
00.45 М/ф «Щенячий патруль».
03.15 М/ф «Бейблэйд Берст».
04.00 М/ф «ТракТаун».
05.20 М/ф «Черепашка Лулу».
06.30 М/ф «Мишкины рассказы».
07.30 М/ф «Фиксики».

«СТС»

06.00 М/ф «Алиса знает, что делать!» (6+).
06.35 М/ф «Смешарики» (0+).
07.00 М/ф «Приключения Кота в сапогах» (6+).
07.50 М/ф «Три кота» (0+).
08.00 М/ф «Приключения Кота в сапогах» (6+).
09.00 М/ф «Праздник кунг-фу панды» (6+).
10.15 М/ф «Кунг-фу панда» (6+).
12.00 М/ф «Кунг-фу панда-2» (0+).
13.40 М/ф «Кунг-фу панда-3» (6+).
15.20 Х/ф **«Пираты Карибского моря. Проклятие «Черной жемчужины»** (12+).
18.05 Х/ф **«Пираты Карибского моря. Сундук мертвеца»** (12+).
21.00 «Успех» (16+).
23.00 Х/ф **«Американский пирог. Свадьба»** (16+).
00.50 Х/ф **«Форрест Гамп»** (0+).
03.30 Х/ф **«Отец-молодец»** (16+).
05.30 Музыка на СТС (16+).

«Звезда»

08.10 Д/с «История военной разведки» (12+).
09.00 «Новости недели» с Юрием Подкопаевым.
09.25 «Служу России!»
09.55 «Военная приемка» (6+).
10.45 «Политический детектив» (12+).
11.10 «Код доступа» (12+).
12.00 «Специальный репортаж» (12+).
12.25 «Теория заговора». (12).
13.00 Новости дня.
13.30 Т/с **«Без права на ошибку»** (12+).
18.00 Новости. Главное.
18.45 Д/с «Легенды советского сыска. Годы войны» (16+).
20.20 Д/с «Незримый бой» (16+).
22.00 «Прогнозы». Ток-шоу (12+).
22.45 «Фетисов». Ток-шоу (12+).
23.35 Х/ф **«Подвиг разведчика».**
01.30 Х/ф **«Пять минут страха»** (12+).
03.15 Д/с «Освобождение» (12+).

«ТНТ»

07.00 Т/с **«Деффчонки»** (16+).
08.00 «ТНТ. Best» (16+).
09.00 «Дом-2. Lite» (16+).
10.00 «Дом-2. Остров любви» (16+).
11.00 «Перезагрузка» (16+).
12.00 Т/с **«Улица»** (16+).
14.00 «Однажды в России» (16+).
15.00 Х/ф **«Форсаж-5»** (16+).
17.30 Х/ф **«Форсаж-6»** (12+).
20.00 «Танцы» (16+).
23.00 «Дом-2. Город любви» (16+).
00.00 «Дом-2. После заката» (16+).
01.00 Х/ф **«Старикам тут не место»** (16+).
03.20 «ТНТ Music» (16+).
03.55 Т/с **«Вероника Марс»** (16+).
05.45 «Саша + Маша. Лучшее» (16+).
06.00 Т/с **«Деффчонки»** (16+).

«НТВ»

05.00 Х/ф **«Китайский сервиз»** (0+).
07.00 «Центральное телевидение» (16+).
08.00 «Сегодня».
08.20 «Их нравы» (0+).
08.40 «Устами младенца» (0+).
09.25 «Едим дома» (0+).
10.00 «Сегодня».
10.20 «Первая передача» (16+).
11.05 «Чудо техники» (12+).
12.00 «Дачный ответ» (0+).
13.05 «Малая земля» (16+).
14.00 «У нас выигрывают!» (12+).
15.05 «Своя игра» (0+).
16.00 «Сегодня».
16.20 «Следствие вели...» (16+).
18.00 «Новые русские сенсации» (16+).
19.00 «Итоги недели» с Ирадой Зейналовой.
20.10 «Ты не поверишь!» (16+).
21.10 «Звезды сошлись» (16+).
23.00 «Top Disco Pop» (12+).
00.55 Х/ф **«Трио»** (16+).
03.00 Т/с **«Прощай, «Макаров»!»** (16+).

«ДОМАШНИЙ»

06.30 «Джейми у себя дома» (16+).
07.30 «6 кадров» (16+).
08.35 Х/ф **«Возвращение в Эдем»** (16+).
14.00 Х/ф **«Моя новая жизнь»** (16+).
17.45 «Легкие рецепты» (16+).
18.00 Д/ф «Свадебный размер. Жизнь после» (16+).
19.00 Х/ф **«Выбирая судьбу»** (16+).
23.05 «6 кадров» (16+).
00.30 Х/ф **«Анжелика и король»** (16+).
02.30 Х/ф **«Неукротимая Анжелика»** (16+).
04.05 Х/ф **«Анжелика и султан»** (16+).
06.00 «Джейми у себя дома» (16+).

Губернский канал «Томское время»

06.00 «Загородные премудрости» (12+).
06.50 ***«Лицом к лицу с Н. Диденко».***
07.30 Мультфильм (6+).
10.00 «В мире животных» (16+).
11.00 «Черное - белое» (16+).
12.00 ***«Томское время»*** (16+).
13.00 Х/ф **«Беляночка и Розочка»** (16+).
14.00 Х/ф **«Красная Шапочка»** (16+).
15.00 Х/ф **«Вас вызывает Таймыр»** (16+).
16.40 Мультфильм (6+).
17.00 Вечер музыки М. Таривердиева (16+).
18.30 Т/с **«Судьба на выбор»** (16+).
00.00 Х/ф **«Учитель английского»** (16+).
01.40 Х/ф **«Внезапно беременна»** (16+).
03.20 Х/ф **«Жулики»** (16+).
04.50 «В мире животных» (16+).

«РЕН ТВ-Томск»

05.00 «Собрание сочинений» (16+).
08.10 М/ф «Иван-царевич и Серый Волк» (0+).
09.50 М/ф «Иван-царевич и Серый Волк-2» (6+).
11.10 М/ф «Иван-царевич и Серый Волк-3» (6+).
12.40 М/ф «Алеша Попович и Тугарин Змей» (6+).
14.00 М/ф «Добрыня Никитич и Змей Горыныч» (6+).
15.20 М/ф «Илья Муромец и Соловей-разбойник» (6+).
17.00 М/ф «Три богатыря и Шамаханская царица» (12+).
18.20 М/ф «Три богатыря на дальних берегах» (6+).
19.45 М/ф «Три богатыря: Ход конем» (6+).
21.00 М/ф «Три богатыря и Морской царь» (6+).
22.30 М/ф «Урфин Джюс и его деревянные солдаты» (0+).
00.15 Х/ф **«День выборов»** (16+).
03.30 «Территория заблуждений» с Игорем Прокопенко (16+).

ТВ-Центр

05.30 Х/ф **«Солдат Иван Бровкин».**
07.05 Х/ф **«Иван Бровкин на целине».**
09.00 Х/ф **«Ветер перемен»** (12+).
10.55 «Барышня и кулинар» (12+).
11.30 «События».
11.45 Х/ф **«Пираты XX века»** (12+).
13.25 «Берегите пародиста!» (12+).
14.30 «Московская неделя».
15.00 Х/ф **«Не могу сказать «прощай»** (12+).
16.50 Х/ф **«Ложь во спасение»** (12+).
20.25 Х/ф **«Нераскрытый талант»** (12+).
00.20 «События».
00.35 «Петровка, 38» (16+).
00.50 Х/ф **«Арлетт»** (12+).
02.40 Т/с **«Инспектор Льюис»** (12+).
04.35 Д/ф «Мода с риском для жизни» (12+).

«РОССИЯ 24»

06.00 Новости российской и мировой политики и экономики.
19.00 «Россия 24. Томск».
20.00 Новости российской и мировой политики и экономики.

«5-й КАНАЛ»

07.55 М/ф «В синем море, в белой пене» (0+).
08.05 М/ф «Маша и Медведь» (0+).
08.35 «День ангела» (0+).
09.00 М/ф «Трое из Простоквашино», «Каникулы в Простоквашино», «Зима в Простоквашино» (0+).
09.55 Д/ф «Еда по-советски» (12+).
10.40 Д/ф «Мое советское телевидение» (12+).
11.35 Д/ф «Общага по-советски» (12+).
12.20 Д/ф «Мой советский отряд» (12+).
13.15 Д/ф «Моя советская заграница» (12+).
14.00 Х/ф **«Каникулы строгого режима»** (12+).
16.55 Т/с **«Временно недоступен»** (16+).
01.20 Т/с **«Под прикрытием»** (16+).

«Дисней»

05.00 М/ф «Новаторы» (6+).
05.35 М/ф «Медвежонок Винни и его друзья» (0+).
06.45 М/ф «Голди и Мишка» (6+).
07.10 М/ф «Майлз с другой планеты» (6+).
07.40 М/ф «Доктор Плюшева: клиника для игрушек» (0+).
08.05 М/ф «София Прекрасная» (0+).
09.00 М/ф «Герои в масках» (0+).
10.00 М/ф «Елена - принцесса Авалора» (0+).
12.30 М/ф «Рапунцель: новая история» (6+).
12.55 М/ф «Феи: невероятные приключения» (0+).
17.40 М/ф «Вверх» (0+).
19.30 М/ф «Богатырша» (6+).
21.05 Х/ф **«Звездные войны. Эпизод III: месть ситхов»** (12+).
23.55 Х/ф **«Звездные войны. Эпизод IV: новая надежда»** (12+).
02.15 Х/ф **«Звездные войны. Эпизод V: империя наносит ответный удар»** (12+).
04.55 Музыка на канале Disney (6+).

ПРИНИМАЕМ ПУШНИНУ, РОГА, СТРУЮ. **Тел. 8-923-783-59-55.** РЕКЛАМА

В СООТВЕТСТВИИ со ст. 13, 13.1 Федерального закона от 24.07.2002 № 101-ФЗ «Об обороте земель сельскохозяйственного назначения» извещаются участники общей долевой собственности о месте и порядке ознакомления с проектом межевания земельных участков, в отношении которых ведутся кадастровые работы по выделу в счет земельных долей в границах АОЗТ «Агрофирма «Петрово» Томского района Томской области. Исходный кадастровый номер земельного участка 70:14:0000000:630, адрес: Томская область, Томский район, АОЗТ «Агрофирма «Петрово».

Заказчик работ по подготовке проекта межевания земельных участков Куклин Андрей Александрович, адрес: Томская область, Томский район, д. Петрово, ул. Петровская, д. 16.

Кадастровый инженер Ковальков Александр Николаевич, квалификационный аттестат № 70-12-200, почтовый адрес: 634009, Томская область, г. Томск, пр. Ленина, 166, БЦ «Лидер», оф. 8, адрес электронной почты: Bazistomsk@yandex.ru, тел. 34-01-02.

С проектом межевания земельных участков можно ознакомиться по адресу: 634009, Томская область, г. Томск, пр. Ленина, 166, БЦ «Лидер», оф. 8.

Возражения относительно размера и местоположения границ выделяемого в счет земельных долей земельного участка принимаются в течение 30 (Тридцати) дней с момента опубликования настоящего извещения по адресу: 634009, Томская область, г. Томск, пр. Ленина, 166, БЦ «Лидер», оф. 8, кадастровый инженер Ковальков Александр Николаевич, а также по адресу: 634003, Томская область, г. Томск, ул. Пушкина, 34/1, Управление Федеральной службы государственной регистрации, кадастра и картографии по Томской области.

НУЖЕН ХОЗЯИН

ИЩЕТ ДОМ КОТИК БЕННИ

Это суперумный кот! Обладает ярко выраженной харизмой и выдержанным спокойствием. Бенька очень ласковый и общительный. Спокойно переносит присутствие других кошек и собак. Возраст три-четыре года. Кастрирован и привит, обработан от паразитов. Кушает сухой корм, с лотком все отлично. Отдается в квартиру, без самовыгула.

Тел. 8-913-108-73-50.

ПЕС ГУДИ

Гуди в охране – профессионал, это собака с отличными охранными качествами, контактная. Хорошо ходит на поводке. Идеально подойдет людям, берущим собаку с собой в лес. Гуди ждет свой дом, чтобы было кого охранять, и своего человека, чтобы было кого любить. Вакцинирован, кастрирован. Отдается на цепь (знает, приучен), можно попробовать в вольер, обязательно без самовыгула.

Тел. 8-952-806-41-56.

ЧАСТНЫЕ ОБЪЯВЛЕНИЯ

ПРОДАМ

САХАР, муку, крупы, окорочка, отруби, комбикорм. Доставка. Тел.: 72-70-82, 64-47-47. РЕКЛАМА.

ГОРБЫЛЬ хвойный, березовый, пиленный на дрова. Тел.: 30-71-30, 30-59-07. РЕКЛАМА.

УСЛУГИ

СТИРАЕМ ковры, паласы, пледы. Чистим мягкую мебель. Пенсионерам скидки. Заберем и привезем. Тел.: 50-28-18, 8-953-913-86-38. РЕКЛАМА.

МЕБЕЛЬНЫЙ цех «12 стульев». Перетяжка мягкой мебели. Пенсионерам скидка 10%. Гарантия. Тел. 21-31-70, сайт www.peretyajka.tomsk.ru. РЕКЛАМА.

МЕБЕЛЬНЫЙ цех «Мастодонт». Перетяжка мягкой мебели. Работаем с 2000 года. Опытные мастера. Бесплатная доставка. Гарантия. Тел. 562-562. РЕКЛАМА.

ПРОФЕССИОНАЛЬНЫЙ ремонт холодильников на дому: отечественных, импортных (Stinol, Daewoo, Indezit и др.). Цены низкие. Гарантия 1 год. Тел. 22-34-30. РЕКЛАМА.

РЕМОНТ холодильников дома. Гарантия. Тел.: 34-58-80, 8-952-887-77-28 (постоянно). РЕКЛАМА.

РЕМОНТ стиральных машин, бойлеров, пылесосов с гарантией. Транспортные услуги. Тел. 55-00-20. РЕКЛАМА.

ЛИЦЕНЗИРОВАННАЯ мастерская выполнит ремонт любых стиральных машин. Тел. 33-53-70. РЕКЛАМА.

ПРОФЕССИОНАЛЬНЫЙ ремонт импортных, отечественных телевизоров. Пенсионерам скидка. Тел. 66-57-98. РЕКЛАМА.

ВАКАНСИИ

ПОДРАБОТКА. Тел. 93-59-86.

СОТРУДНИК в офис. Тел. 93-71-24.

НОВЫЙ офис. Много вакансий. Тел. 93-68-42.

ЗАМЕСТИТЕЛЬ: общие вопросы, снабжение. 60 000. Тел. 93-46-01.

МЕДИЦИНСКИЙ работник. 35 000. Тел. 93-46-01.

ВАХТЕР, дежурный в офис, администратор, помощник руководителя, диспетчер, секретарь, кладовщик. Тел. 8-923-420-41-28.

КОНСУЛЬТАНТ-ДИСПЕТЧЕР, вахтер, помощник руководителя, администратор, секретарь, делопроизводитель. Тел. 23-98-68.

ДИСПЕТЧЕР. 17 000. Тел. 8-952-801-76-34.

КАДРОВИК-БУХГАЛТЕР. Тел. 8-900-922-32-83.

МЕНЕДЖЕР по кадрам. Тел. 8-900-922-32-83.

ДЕЛОПРОИЗВОДИТЕЛЬ. Тел. 8-900-922-32-83.

ПОМОЩНИК администратора. Тел. 8-900-922-32-83.

РАЗНОЕ

ЗНАКОМСТВА. Тел. 93-43-75. РЕКЛАМА.

СИЛЬНЫЕ ДУХОМ
Совместный проект администрации Томской области и газеты «Томские новости», посвященный людям безграничных возможностей
ТОМСКИЕ НОВОСТИ

«Все зависит от внутреннего стержня, и по большому счету не важно, есть у человека инвалидность или нет. Просто с инвалидностью сложнее проявить себя, потому что до сих пор у нас нет полноценных условий для нормальной жизни и работы, той самой доступной среды.

Наталья Картушина

БОЛЬШАЯ ЖИЗНЬ маленькой женщины

Где Наталья Картушина берет силы для работы и творчества

– Конечно, люди обращают на меня внимание. Я не боюсь этих взглядов. Не пытаюсь спрятаться. Наоборот, стараюсь быть заметной. Могу ехать с громко включенной музыкой, надеваю яркие украшения, шляпки… Я решила: уж если смотрят, то пусть смотрят на меня красивую и любуются! – говорит Наталья Картушина, угощая нас на кухне чаем с вареньем из инжира.

Многие томичи наверняка встречали Наталью – в теплое время года она передвигается по улицам на электросамокате. Зимой на этом виде транспорта, конечно, хода нет – у нас порой застревают в снежной каше даже машины.

■ Светлана Захарова
Фото: Наталья Барова

Любовь сильнее комплексов

О таких, как Наталья, говорят: метр с кепкой. Наташа начала отставать от своих сверстников в росте в раннем детстве. И чем старше она становилась, тем больше была заметна разница. Наташина мама очень хотела поправить здоровье дочки, водила ее по разным больницам и специалистам, но, увы, лечение не помогало.

– Я не ощущала себя какой-то особенной, не такой, как все. Мама так воспитала. Она называла меня королевой, сокровищем. Я была любимым ребенком в семье. Наверное, поэтому выросла без комплексов, – рассуждает Наталья.

Наташа училась в обыкновенной школе, общалась с обыкновенными детьми и строила свою жизнь как обыкновенная женщина. Она получила специальность мастера росписи по дереву, вырастила сына, участвовала в интересных творческих проектах, проходя на равных сито конкурсного отбора, а сейчас работает секретарем в Томской региональной организации Всероссийского общества инвалидов (ВОИ).

Как по маслу

– Все детство я рисовала, в том числе, как все маленькие ребятишки, на стенах, – рассказывает Наталья Картушина.

Однажды она нарисовала олененка Бэмби. Когда речь зашла о дорогом сердцу рисунке, Наталья улыбнулась:

– Как сейчас его помню… Книжка у меня была детская – «Бэмби». Видимо, она мне очень нравилась.

Заниматься любимым делом – рисованием – Наталья продолжила в профессиональном училище № 20 на художественном отделении. После окончания учебы преподаватели предложили ей работу в цехе росписи. Мастерицы украшали всевозможные предметы утвари – шкатулки, хлебницы, разделочные доски, прикроватные столики – уралосибирской росписью.

– Мне очень приятно, что мои работы украшают дома жителей Томска и других городов, а многие оказались и за рубежом, – говорит Наталья Картушина.

В цехе, где трудилась молодежь, часто бывали разные делегации. Однажды приехали москвичи, и одной важной даме приглянулась шкатулка, расписанная Натальей.

– Мой начальник объяснил, что она еще не готова – масляная краска должна просохнуть. А гостье пора уезжать… Москвичка все-таки забрала шкатулку. Буквально из рук выхватила, – смеется женщина.

Она расписала массу разных предметов, вплоть до кухонных гарнитуров, столов, изделий из керамики, стекла, елочных игрушек. О выбранной специальности ни разу не пожалела:

– Я получаю удовольствие от работы, и мне еще за это платят!

Наталья, как правило, сдавала сувениры и картины в томские магазины и всегда оставляла номер своего телефона. Многие покупатели перезванивали и благодарили, даже не подозревая, что у художницы серьезные проблемы со здоровьем.

Сейчас ее творчество можно увидеть в торговом центре «Город» на ул. Герцена в благотворительном магазине директора проекта «Особая мода» Ирины Дороховой.

Фейерверк эмоций

Конкурс «Особая мода» Ирина Дорохова создала для людей с инвалидностью. Наталья была в нем и моделью, и дизайнером, теперь она еще и организатор. Хотя первые два года она пропускала проект по разным причинам, на третий всё сложилось. Наташа успешно прошла кастинг и обучение.

– Я вышла на сцену и испытала фейерверк эмоций! Сцена – это мое, я ее не боюсь, люблю. Но каждый раз перед выступлением испытываю волнение, тем более что людям с инвалидностью сложнее преподать и показать себя. И каждая девушка должна преодолеть этот барьер, – откровенничает Наталья.

В прошлом году она попробовала себя в качестве дизайнера – придумала коллекцию одежды «Легенды Севера», а ее коллега шила наряды.

– Одна из целей проекта – привлечение молодых специалистов, чтобы они создавали одежду для людей с разными особенностями фигуры, – подчеркивает Наташа.

В этом году Наталья Картушина – один из организаторов «Особой моды». Зона ее ответственности – деловые контакты и связь со средствами массовой информации.

«Особая мода», считает Наталья, сейчас на пике популярности. Проект стал межрегиональным.

– У нас прекрасное шоу. Его смело можно по центральному телевидению показывать! – уверена Наталья.

У томских зрителей есть отличная возможность увидеть конкурс живьем.

Реальное кино

«Солнечный человек», «звездочка» – так о Наталье отзываются знакомые. И все ее называют легкой на подъем. Вместе с другими самодеятельными артистами Наташа озвучивала сказки в рамках проекта «Радиотеатр».

– Это был замечательный опыт, – признается Наталья. – Мастер-классы проводили артисты драмтеатра и лично автор этой идеи Александр Постников. Они обучали нас сценической речи, мы занимались артикуляционной гимнастикой.

По итогам занятий радиосказки были записаны на диски.

– Кто их будет слушать? – переспрашивает Наталья. – У сказок нет возраста, они такие мудрые, что их могут слушать и взрослые, и дети.

Еще одна личная победа Натальи – участие в социальном кинопроекте Cast. Она запрыгнула в вагон уходящего поезда – пришла на кастинг в последний день. Отбор участников проводили известные российские режиссеры и актеры. Наталья прошла первый тур, второй, третий…

– Удивительно, но я попала в финал! Из 400 человек выбрали 10–12, – уточняет Наталья.

Ее конкурентами была в основном вузовская молодежь – здоровая, энергичная, харизматичная! После мастер-классов каждый финалист снялся в ремейках. Наталье достался знаменитый «Детсадовский полицейский» и «Дьявол носит «Прада».

Компьютер-выручалочка

Год назад в жизни Наташи произошло важное событие – ее пригласили на работу в Томское региональное отделение Всероссийского общества инвалидов. Она отвечает за наполнение сайта организации, пишет посты, иногда в стихотворной форме, чтобы привлечь внимание к той или иной теме.

– Недавно у нас проходила «Битва хоров» среди членов ВОИ. Наша молодежь пока не очень активна, а вот женщины и мужчины в возрасте показали класс и в организации, и в исполнении песен. На эту тему я сочинила пост в стихах, – поясняет Наталья.

Она ведет прием членов ВОИ. Старается помочь и словом, и делом.

– У меня нет образования психолога, но ко мне за помощью обращаются даже здоровые люди. Важно поддержать человека, когда ему трудно, найти нужные слова или просто помолчать, посидеть рядом, – объясняет Наталья.

В офисе ВОИ она находится два дня в неделю, в остальное время работает дома на компьютере. Ей трудно передвигаться и даже сходить на почту, которая находится практически напротив окон ее квартиры, большая проблема. Но Наталья по жизни оптимист, и у нее много союзников.

ИНТЕРВЬЮ

Разговор с прокурором области Виктором Романенко по итогам девяти месяцев 2017 года мы построили по традиционной схеме: наиболее актуальные вопросы, основные сферы деятельности… Но объять необъятное (то есть нынешние функции прокуратуры и сферы приложения сил сотрудников) просто невозможно. Поэтому за пределами беседы остались целые пласты: поддержка обвинения в судах, все, что касается «классической» криминальной тематики, надзор за полицией. Но у нас еще итоги года впереди. А пока поговорим за девять месяцев.

Виктор Романенко:

ГРЕХИ – не наша епархия. А в остальном – работаем!

■ Марина Боброва

Терпение и труд

– Виктор Анатольевич, 2017 год чем-то отличался от предыдущего? На что, например, чаще всего народ жаловался?

– Принципиальных отличий нет. Хотя, если проанализировать статистические данные за девять месяцев нынешнего и прошлого года, мы увидим, что обращений граждан стало на 3% меньше – 21 460 вместо 22 127. Думаю, основная причина – активное применение мер прокурорского реагирования в 2016 году, в том числе по взысканию задолженности по заработной плате.

По-прежнему в «лидерах» жалобы на нарушение трудового и жилищного законодательства, несоблюдение законов в сфере ЖКХ и при привлечении к административной ответственности. Чаще стали жаловаться на ущемление пенсионных прав, нарушения в сфере безопасности дорожного движения, по вопросам следствия и дознания.

– То есть позитив если и прослеживается, то незначительно?

– Я бы поставил акцент иначе. Есть одновременное снижение трех показателей: общего количества обращений, количества обращений, признанных обоснованными, и числа повторных обращений граждан, не согласных с итогами первичного рассмотрения их заявлений. Это говорит, во-первых, об образовании тенденции к снижению количества нарушений прав граждан и интересов хозяйствующих субъектов на территории региона. А во-вторых, о повышении качества работы прокуроров городов и районов, которые либо сумели вовремя предотвратить или пресечь нарушение закона, либо достаточно быстро приняли все необходимые меры в защиту нарушенных прав граждан и организаций.

– Как много удовлетворенных обращений?

– Каждое пятое. Всего в текущем году обоснованными были признаны доводы 1 941 заявителя. Это означает, что нам предстоит еще очень много работы.

– В этом году прокуратура активно участвовала в подготовке к отопительному сезону…

– Да, над этим мы работаем системно. В сентябре готовность регионов Сибири к отопительному сезону рассмотрели на совещании у полномочного представителя Президента РФ Сергея Меняйло. На тот момент в Томской области была наивысшая степень готовности среди всех регионов СФО. То есть в целом сезонные работы прошли успешно, замечания были только по отдельным локальным котельным. Тем не менее сроки срывались, ремонт затягивался, подача горячего водоснабжения тоже. По таким фактам прокурорами в Томске возбуждено пять дел об административных правонарушениях, руководителю «ТомскРТС» внесены представления.

– Известно, что прокуратура стоит на стороне сирых и обездоленных. Но ведь она не только наезжает (извините за жаргон) на предпринимателей, но и защищает их?

– И на этом недавно особо останавливался президент. Да, наша задача – защищать бизнес от необоснованных проверок многочисленных контролирующих органов. Это не пустые слова. С начала года к нам обращались за согласованием 364 внеплановых проверок, однако в 144 случаях (40%) мы отказали – проверки не состоялись. За различные нарушения при проведении проверок более 100 сотрудников органов контроля и надзора привлечены к административной и дисциплинарной ответственности.

Очень активно мы работали на погашение имевшейся перед хозяйствующими субъектами задолженности по исполненным ими государственным и муниципальным контрактам. В течение последних двух лет сумма выплаченной предпринимателям задолженности по результатам прокурорского вмешательства составила 230 миллионов рублей. А это – зарплата работникам, платежи в бюджеты и внебюджетные фонды, средства на развитие бизнеса…

Питание и воспитание

– По недавним событиям: скандал (уже не первый) с питанием кадетов. Чуть ли не опарышами детей кормили. На броненосце «Потемкин» бунт из-за этого подняли, а у нас… Почему такая снисходительность? И в то же время в Александровском специнтернате нашли какую-то дрянь в крупе. Тенденция, однако?

– Конечно, не опарыши там были. Но мучных насекомых в крупе нашли, да. По фактам оказания услуг, не отвечающих требованиям безопасности жизни и здоровья, в Томском кадетском корпусе 27 и 28 сентября следственным отделом по Томску СУ СК РФ были возбуждены два уголовных дела по признакам состава преступления, предусмотренного ч. 1 ст. 238 УК РФ «Оказание услуг, не отвечающих требованиям безопасности жизни или здоровья потребителей». Расследование продолжается. К строгой дисциплинарной ответственности привлечены заместитель директора по АХЧ, кладовщик и два повара. Директор учреждения уволился по собственному желанию. Кроме того, учреждение привлечено к административной ответственности по линии Роспотребнадзора. Сейчас оно работает в штатном режиме, пятиразовое питание учеников обеспечено в соответствии с откорректированным меню.

В Александровской школе-интернате сомнительные крупы без документации о качестве и безопасности уничтожены. Руководство привлечено к административной ответственности, пострадавших нет.

– Ну и заодно давайте и про «Праздник топора» вспомним.

– Кто мне только о нем не напоминал, откуда только не звонили… Да, беда, опозорились на всю страну. Но это эмоции. По факту массового отравления людей возбуждено уголовное дело. Оно находится в производстве отдела по расследованию особо важных дел СУ СК РФ по Томской области. Окончание исследований биологических проб, которое проводится в Москве, ожидается в ближайшие дни. Прокурор Томского района вынес организатору мероприятия представление. В соответствии с ним на территории парка запланировано строительство стационарной столовой с необходимым оборудованием, а также заключение договоров с Центром гигиены и эпидемиологии Томской области.

Благодаря принятым прокуратурой мерам достигнуто снижение официальной задолженности по заработной плате со 109 млн рублей (в начале года) до 20,3 млн на начало октября, погашены долги по оплате труда на сумму свыше 200 млн, из них свыше 9 млн заплатили четыре организации, скрывавшие свою задолженность, 183 млн – 52 предприятия, не обязанные отчитываться о своих долгах в статорганы.

В неоплатном долгу

– Томичей потрясли недавние ЧП со смертельными случаями в стационарах областного центра. Как вы считаете, это связано с заниженным объемом финансирования по госгарантиям, официально признанным прокуратурой в начале года? Кстати, об итогах ничего не сообщалось.

– Уже в начале февраля прокуратура области направила в суд административное исковое заявление о признании отдельных положений областной программы государственных гарантий бесплатного оказания гражданам медицинской помощи на территории Томской области недействующими. В марте решением Томского областного суда оно было удовлетворено, а в июле с позицией органов прокуратуры согласился Верховный суд РФ. В результате Территориальному фонду ОМС Томской области дополнительно выделено 572 миллиона рублей. Сейчас на рассмотрении губернатора находится еще одно представление прокуратуры, в нем в очередной раз поставлен вопрос о необходимости надлежащего финансового обеспечения программы государственных гарантий.

Наша позиция в этом отношении однозначна: недофинансирование сферы здравоохранения приводит к нарушениям в оснащении медучреждений оборудованием, лекарственными препаратами и так далее. А в итоге – к недоступности качественной и своевременной помощи.

Например, больница скорой медицинской помощи № 2 – единственный стационар, оказывающий экстренную, круглосуточную хирургическую помощь в Томске. И здесь прокурорская проверка выявила, что штат недоукомплектован анестезиологами-реаниматологами, нейрохирургами, хирургами, травматологами-ортопедами, онкологами. Это послужило основанием для направления в суд искового заявления о признании бездействия ОГАУЗ «БСМП № 2» незаконным. В том, что касается вопросов медицины, мы категоричны – со здоровьем не шутят.

Закон – тайга?

– Текущий год объявлен в России Годом экологии. Как его отметили работники прокуратуры?

– За девять месяцев в сфере охраны окружающей среды было вскрыто более 2 тысяч нарушений закона. По инициативе прокуроров к дисциплинарной и административной ответственности привлечено почти 600 виновных, из них только предприятия нефтегазодобывающего комплекса заплатили штрафов на 2 миллиона рублей.

– Серьезно...

– Да, что касается «нефтянки», предприятия, как правило, оплачивают штрафы без лишних споров. Хотя так было не всегда.

– Томские общественники в этом году работали над составлением интерактивной карты свалок. Насколько эта тема была актуальна для ваших сотрудников?

– Повсеместно прокуроры принимают меры реагирования по фактам незаконного размещения отходов, добиваясь их ликвидации. Например, по иску прокуратуры области возвращен муниципалитету и очищен от мусора земельный участок в селе Рыбалово, незаконно использовавшийся под свалку потребительским кооперативом. Убраны свалки мусора в Кожевниковском, Асиновском и других районах. В целом в текущем году по результатам прокурорского вмешательства ликвидировано около 40 мусорных свалок, в том числе возле лесных массивов.

– Браконьерский лов рыбы, увы, традиционный вид правонарушений для Томской области.

– Да, и 2017 год не исключение. Случаи незаконной добычи водных биологических ресурсов выявлялись неоднократно. В частности, по материалам проверки прокуратуры Кривошеинского района возбуждено и расследуется дело по ч. 1 ст. 256 УК РФ по факту вылова стерляди при помощи незаконных орудий лова.

– Что за темная история с осетрами то ли в Колпашевском, то ли в Молчановском районе? Нам ее рассказал известный эколог-общественник Сергей Жабин.

– В июне на трассе Томск – Колпашево было изъято более 240 экземпляров сибирского осетра, то есть краснокнижной рыбы особо ценного вида, запрещенной к вылову. В остановленной молчановскими полицейскими машине находился водитель и еще трое мужчин, якобы просто перевозивших эту рыбу. По данному факту ОМВД России по Молчановскому району было возбуждено уголовное дело. Однако в октябре этим же органом вынесено постановление о приостановлении дознания. Прокурором Молчановского района это решение признано незаконным, отменено и направлено для дальнейшего расследования с конкретными указаниями о производстве необходимых процессуальных действий. Ход расследования поставлен в прокуратуре на контроль.

– Рыба любит, где глубже, а человек... в мутной водичке половить. Появился особый вид правонарушений – злоупотребления при очистке водоемов.

– Это уголовное дело было возбуждено по инициативе природоохранного прокурора в феврале. Речь идет о хищении более 1,5 миллиона рублей из средств Департамента природных ресурсов Томской области. Деньги «смыло» при выполнении работ по восстановлению пруда на реке Порос Томского района, пруда на реке Мудрова в деревне Баткат Шегарского района и озера Мочище в селе Вершинино Томского района. Предварительное следствие по делу не завершено, дело достаточно сложное.

– И все же самое больное место – это лес. Точнее, «черные лесорубы».

– Проверки прокуроры проводят постоянно. По их материалам возбуждено и расследуется более 20 уголовных дел. Например, по постановлению прокурора Зырянского района возбуждено уголовное дело по факту незаконной рубки деревьев на сумму свыше 1,4 миллиона рублей. Используется и такая мера, как судебное понуждение. Всего предъявлено исков более чем на 50 миллионов рублей.

По «черным лесорубам» наметилась положительная динамика. Криминализированность лесопромышленного комплекса снижается.

Суд установил, что А.О. Осипов, используя служебное положение, действуя группой лиц по предварительному сговору с двумя другими лицами, приобрел право собственности на земельные участки, принадлежащие трем гражданам и государству, находящиеся в распоряжении муниципального образования «Город Томск», чем причинил ущерб в особо крупном размере на сумму 9 978 000 рублей. Кроме того, совершил легализацию (отмывание) имущества.

Количество зарегистрированных преступлений, связанных с незаконными рубками, в текущем году сократилось на 16%: с 298 до 250. Раскрываемость выросла более чем вдвое – с 21,5 до 43%. Ущерб от «черных лесорубов» снижен более чем вдвое: со 169 до 78 млн рублей. По итогам расследования в суд направлено 58 уголовных дел, что на 56% выше уровня прошлого года. К уголовной ответственности привлечен 71 человек, в прошлом году – 44.

Ни дать...

– Как поживает наша родная коррупция? Цветет и колосится?

– Как вам сказать... За девять месяцев выявлено 201 преступление коррупционной направленности против 153 год назад.

– Какие это преступления? И на чем преступники попадаются чаще всего?

– В основном – получение взяток должностными лицами из числа представителей органов власти и местного самоуправления, контролирующих органов. А также хищения со стороны коммерсантов, использовавших для этого управленческие полномочия. Преобладают факты взяточничества – 85 преступлений.

– Средний размер взятки в 2016 году – 100 тысяч рублей. А нынче?

– За девять месяцев 2017 года – 256 тысяч рублей.

– Растет благосостояние народа. Хотелось бы несколько слов о наиболее нашумевших делах. Юрист мэрии Осипов?

– Уголовное дело в отношении бывшего начальника отдела судебной защиты департамента правового обеспечения администрации Томска, который занимался похищением прав на земельные участки и «отмыванием» имущества, завершено. Осипов осужден к шести годам и пяти месяцам лишения свободы в исправительной колонии общего режима и штрафу в размере 350 тысяч рублей.

– РИАТО?

– Уголовное дело в отношении экс-руководителя РИАТО было возбуждено по постановлению прокуратуры области. Буянов осужден, ему назначено наказание в виде четырех лет лишения свободы с отбыванием наказания в колонии общего режима.

– Это реальные сроки?

– Да, реальные.

– А преподавателю ТПУ, который обирал студентов-китайцев (стыдобушка-то какая!), дали условный. Как на форумах писали – в Китае он бы до конца жизни тротуары мел...

– Этот человек не преподаватель. Он занимал должность ведущего менеджера отделения организации профессиональной подготовки. И это дело не коррупционной направленности. Он обманывал китайских студентов, взимая с них «плату» якобы за «содействие в переводе» на другие образовательные программы, в общей сложности более 300 тысяч рублей. На самом деле такой перевод осуществляется бесплатно. Государственный обвинитель в суде первой инстанции предлагал осудить виновного к 3,5 года реального лишения свободы. Однако с учетом молодости подсудимого, хороших характеристик и наличия малолетнего ребенка суд счел возможным назначить ему условное наказание плюс штраф 50 тысяч рублей, удовлетворены и все иски потерпевших о возмещении материального вреда. Не всякий раз нужна изоляция преступника. Этот человек получил горький урок, но он еще не потерян для общества.

– Уголовные дела и «посадки» – лишь вершина айсберга в борьбе с коррупцией. Какие еще есть методы противостояния этому злу?

– Всего в сфере противодействия коррупции органами прокуратуры за девять месяцев выявлено более 1 500 нарушений законодательства. В том числе 266 незаконных правовых актов. 344 лица привлечено к дисциплинарной ответственности, 30 – к административной. В суд направлено 45 заявлений на общую сумму более 20 миллионов рублей.

...Ни взять

– В практике прокуратуры появились совершенно новые дела – по статье о соответствии расходов и доходов госслужащих.

– Да, такая практика у нас реализована впервые. В прокуратуру поступили материалы в отношении государственного налогового инспектора ИФНС России по Томску. Установлено, что чиновник в 2014 году приобрел квартиру стоимостью более 3 миллионов рублей. Плюс ее супругом осуществлены сделки с недвижимостью на 500 с лишним тысяч рублей. И это притом что совместный доход семьи с 2011 по 2013 год составил 2,6 миллиона рублей. Сейчас дело находится на стадии судебного рассмотрения. Но еще до его начала прокуратура Томска столкнулась с активными действиями ответчика, который старался скрыть имущество – в спешном порядке подарить его матери. Прокурором Томска эти договоры дарения оспорены и признаны ничтожными.

За девять месяцев в сфере охраны окружающей среды было вскрыто более 2 тыс. нарушений закона. По инициативе прокуроров к дисциплинарной и административной ответственности привлечено почти 600 виновных лиц.

Прокурорское вмешательство позволило легализовать трудовые отношения с 209 работниками, 89 работникам зарплата доначислена до минимального уровня. По постановлению прокурора возбуждены и расследуются два уголовных дела по факту невыплаты заработной платы ООО «СП «Технолес» и ОАО «ТЗИА».

– Во взятке всегда присутствуют две стороны. Одна берет, другая дает. Есть ли примеры реальной ответственности взяткодателя?

– Недавно заместитель прокурора Томской области возбудил дело об административном правонарушении в отношении ООО «Вереск». Его гендиректор дал взятку в особо крупном размере – более 2 миллионов рублей – заместителю директора Томского лесохозяйственного производственного объединения. Постановлением мирового судьи «Вереску» назначен штраф на сумму 10 миллионов рублей. Решение суда в законную силу не вступило.

– Несколько слов о бюджете. В представлении рядового гражданина нарушения в бюджетной сфере и коррупция чуть ли не одно и то же.

– Это, конечно, не одно и то же. Но претензий к исполнению бюджетного законодательства у прокуратуры немало. Об этом говорят цифры – в результате прокурорского вмешательства в бюджеты всех уровней перечислено свыше 22 миллионов рублей. По инициативе прокуроров на 390 миллионов рублей увеличены расходы, необходимые для реализации социально значимых вопросов. По искам прокуроров взыскан причиненный публичным образованиям ущерб на сумму свыше 45 миллионов рублей, например, в размере 16,8 миллиона рублей – с бывших руководителей ООО «Авиакомпания «ТомскАвиа» и ООО «Строительная компания «Фасад». Многочисленные нарушения выявлены при осуществлении закупок товаров, работ и услуг, за что 172 должностных лица привлечены к административной ответственности. Выявлены случаи незаконного использования федерального имущества и распоряжения собственностью муниципалитетов.

– Подведем черту: все не без греха, но прокурорское око бдит.

– Ну, грехи – не наша сфера деятельности. А что касается всего остального – работаем!

ДАТА

Алёна Романова: НОВОЕ ОСВАИВАЕМ БЫСТРО

Времени на раскачку у судебных приставов нет

Службу судебных приставов в последние год-два захлестнула волна новых функций: алиментщиков ограничивают в праве на вождение автомобиля; изменился порядок наступления уголовной ответственности за неуплату средств на содержание детей; под присмотром приставов оказались коллекторы. А почти месяц назад стало возможным улететь за границу, имея уже достаточно внушительный долг – 30 тыс. рублей. Разобраться в нововведениях помогает исполняющая обязанности главного судебного пристава Томской области Алена Романова.

1 НОЯБРЯ УПРАВЛЕНИЮ ФЕДЕРАЛЬНОЙ СЛУЖБЫ СУДЕБНЫХ ПРИСТАВОВ ПО ТОМСКОЙ ОБЛАСТИ ИСПОЛНЯЕТСЯ 20 ЛЕТ.

■ Елена Реутова

■ Алёна Романова, исполняющая обязанности главного судебного пристава Томской области

Обязательная работа

– Алена Анатольевна, разложите, пожалуйста, по полочкам все новое, что связано с принудительным исполнением судебных решений. Тем более что региональному управлению ССП 1 ноября исполняется 20 лет, а службе в разрезе истории и вовсе 152 года.

– 1 ноября пройдет для нас почти так же, как и любой будний день: будем работать в текущем режиме. Но, конечно, с позитивным настроем: все-таки это наш профессиональный праздник. Приставы-исполнители, а это в основном женщины, выйдут на адреса, чтобы найти возможность взыскать денежные средства с должников. Рядом будут судебные приставы по обеспечению установленного порядка деятельности судов. Наши сотрудники также будут обеспечивать безопасность в судах. И, конечно же, принудительно доставлять должников в отделы. Ведь далеко не каждый добровольно возвращает деньги, имущество, платит штрафы, налоги… Вопросы исполнения судебных решений, постановлений налоговой инспекции, ГИБДД и других уполномоченных органов нередко стоят очень остро и сопряжены со множеством факторов.

Что же касается новшеств, начнем с алиментов. Тем более что эта тема связана с отношениями между людьми, нравственностью, моралью и, если хотите, с основами семьи. Когда эти ценности утрачиваются, возникают проблемы, в том числе и материального характера. Исполнительные производства о взыскании алиментов – одни из самых сложных во всех ракурсах.

– Гуманный подход к алиментщикам был продемонстрирован чуть более года назад. Теперь они прежде всего привлекаются по административной статье. Насколько это эффективно для тех, кто ведет себя абсолютно безответственно по отношению к своему ребенку?

– Уголовную статью никто не отменял (ст. 157 УК РФ «Неуплата средств на содержание детей или нетрудоспособных родителей». – **Прим. ред.**). Другое дело, что с момента принятия закона появилась и административная ответственность. Что это значит? Прежде чем должник будет привлечен к уголовной ответственности, он пройдет через административное наказание. Это в основном обязательные работы, штраф и арест. Только в случае если гражданин не извлекает из этого урока, его ждет уголовная ответственность – до года лишения свободы.

О результатах судите сами: с 15 июня прошлого года (со дня начала применения ст. 5.35.1 КоАП РФ) в управлении было возбуждено почти 2 230 административных дел. Из них более половины – 1 300 – в этом году. По результатам рассмотрения дел вынесены наказания в виде обязательных работ. На этот вид приходится 95% от вступивших в законную силу постановлений. На административный штраф – 1%, в остальных случаях – административный арест.

В результате меры к исполнению алиментных обязательств предпринимает каждый четвертый должник (22%). Из них более половины выплатили алименты частично либо полностью, а почти каждый третий трудоустроился.

Конечно, эффект достигается не во всем. По ряду должников ни арест, ни обязательные работы применить невозможно. В первую очередь это касается матерей-должниц, которых с каждым годом, к сожалению, становится все больше. К примеру, у женщины трое детей, живущих в детском доме, и еще двое, совсем маленьких, на ее иждивении. Арест в отношении такой матери по понятным причинам невозможен, обязательные работы – тоже. Остается штраф. Вопрос выплаты штрафа очень проблематичный. В моральном плане такая гражданка даже переживать не будет, если его не выплатит. Но есть и другая категория алиментщиков. На нее благодаря новому законодательству можно воздействовать. Это достаточно обеспеченные родители, для которых обязательные работы – позор, а арест – еще больший урон репутации.

Еще одна категория «забывших» о своих обязанностях пап и мам – это люди, которые работали неофициально и именно этим мотивировали невыплату алиментов. Но после привлечения их к административной ответственности заключили трудовые договоры. И дети начали получать денежное содержание. Пожалуй, это главный плюс в новом законодательстве.

– Много ли тех, кто не извлек урока из административного наказания?

– После применения административных полномочий более 20% граждан приняли меры к погашению задолженности. Это говорит об эффективности нововведения. Главная цель возбуждения уголовных дел такая же – заставить задуматься о своих обязанностях, а не применить уголовную статью ради наказания.

На данный момент возбуждено около 850 уголовных дел. По сути, это каждый четвертый должник из тех, кто на данный момент не извлек уроков из административного наказания. По результатам рассмотрения в суде, как правило, назначаются исправительные работы от 4 до 8 месяцев. Но в этом году 29 человек приговорены к лишению свободы условно и пять – к реальному сроку по совокупности преступлений либо при повторном совершении преступления. Это должники из Томска, Колпашева, Стрежевого и Первомайского.

Выйти из тени

– Еще одно нововведение – ограничение специальных прав должников. Насколько сильно действует на гражда-

■ Сотрудники отдела судебных приставов по Ленинскому району Томска на исполнительных действиях

нина известие, что ему нельзя садиться за руль?

– Под эту меру подпадают не все должники. Закон позволяет приставам ограничивать граждан в праве управления транспортным средством за неуплату алиментов, за долги по возмещению материального ущерба, невыплату компенсации морального вреда. Сюда также входит такая большая категория должников, как неплательщики административных штрафов, связанных с нарушением порядка пользования специальных прав (например, за нарушение правил дорожного движения). Это официальная терминология, но она очень точно отражает категорию должников, ведь сюда входят не только водители автомобилей, но и любого другого вида транспорта – от самолета до квадроцикла. Также рискуют подпасть под ограничение те, кто не исполняет требования исполнительных производств, связанных с воспитанием детей.

Но есть в этом перечне и исключение: мы не можем ограничить в праве должника, у которого транспортное средство является основным источником доходов. И здесь тоже есть свои плюсы. С одной стороны, государство идет навстречу таким гражданам, учитывая их интересы. С другой – начинают выходить из тени работники, которые трудятся неофициально. Водитель вынужден принести приставу справку о трудоустройстве, и мы незамедлительно направляем по месту работы должников документы об обращении взыскания на заработную плату. С этого момента на погашение задолженности ежемесячно уходит от 50 до 70% заработка. Таких вышедших из тени таксистов, экспедиторов у нас сейчас более 200 человек.

– То, что должники вынуждены узаконить свою деятельность и платить алименты, обнадеживает. А насколько активно идет оплата задолженности благодаря данной мере?

– Только в этом году должники оплатили около 13 миллионов рублей. Из этих средств почти треть (3,5 миллиона) приходится на алименты. При этом самый большой долг – 116 тысяч рублей – оплатил должник, проживающий в городе Колпашево. В прошлом году наибольшая сумма пришлась на жителя Северска – он перечислил на содержание ребенка 377 тысяч рублей.

Оплачиваются и административные штрафы ГИБДД за вождение в нетрезвом виде, а также материальные ущербы. Пример: оплата 500 тысяч рублей материального ущерба в Первомайском районе. Всего необходимо было оплатить более 1 миллиона рублей. Частично ущерб был погашен за счет реализации автомобиля. Пристав только упомянул, что собирается ограничить должника в спецправах, и тот выплатил остаток – 500 тысяч рублей.

– Если гражданин все-таки сел за руль, чем ему это грозит?

– Он может на свой страх и риск управлять транспортным средством, пока его не остановят на трассе инспекторы ГИБДД. А это, согласитесь, бывает весьма часто.

В дорожной полиции сразу же составляют протокол об административном правонарушении (ст. 17.17 КоАП РФ. – **Прим. ред.**) и направляют его для рассмотрения в суд. Наказание – до 50 часов обязательных работ или лишение специального права на срок до года.

В нашем регионе результаты рассмотрения дел в основном сводятся к наказанию в виде обязательных работ. В этом году составлено 180 протоколов. Часть из них в суде еще не рассмотрена, но почти каждому второму назначена именно эта мера наказания. Лишены водительских удостоверений сроком на год 15 человек.

Повлиять на коллекторов

– В этом году под контроль судебных приставов попали и коллекторские агентства. Теперь на угрозы и телефонный «террор» можно жаловаться в ваше ведомство. К чему сводятся основные претензии граждан, каковы результаты их рассмотрения?

– Создан и пополняется специальный реестр, в него входят только те коллекторские агентства, которые имеют право взыскания кредиторской задолженности. Сейчас на всей территории РФ зарегистрировано уже более 150 юридических лиц, осуществляющих деятельность по возврату просроченной задолженности. Полный их список размещен на сайте ФССП России, так что в случае поступления звонков или посещений коллекторов любой томич может лично проверить, имеет ли агентство право на подобную деятельность.

Пока ни одна томская организация по взысканию долгов не подала нам официального заявления о регистрации. Как только такие данные появятся, мы сразу же передадим информацию в Москву, в центральный аппарат ФССП России.

К нам поступили 104 жалобы на неправомочные действия коллекторов. Суть претензий в том, что люди не являются должниками, кредитов в банках не брали, тем не менее с них требуют оплату задолженности, часто мотивируя тем, что они являются родственниками или знакомыми реальных должников.

Некоторые обращения направлены коллегам в другие регионы по месту регистрации коллекторов. По большей части гражданам даны разъяснения. К сожалению, мы столкнулись с проблемой. Запрашиваем документы, подтверждающие нарушение (наименование агентства, распечатку звонков, справку от оператора сотовой связи о регистрации данного номера за гражданином, которому звонят), а человек «исчезает».

Но есть и другой эффект, я бы сказала, опережающий событие: едва получив наш запрос, коллекторы удаляют телефон гражданина, не являющегося должником, из реестра обзвонов, и, соответственно, звонки прекращаются.

– Проводили ли томские приставы проверки фирм по взысканию просроченной задолженности в результате обращений граждан?

– Конечно, такие проверки мы проводим. На данный момент составлено семь протоколов о привлечении к административной ответственности коллекторских агентств за нарушения в отношении граждан. Основная часть приходится на ООО «Константа», зарегистрированное в Санкт-Петербурге. А «Первое коллекторское бюро», имеющее регистрацию в Москве, уже оштрафовано судом на 50 тысяч рублей. Так фирма поплатилась за то, что абсолютно неправомерно устроила «террор» одному из томичей, не являющемуся должником.

Доступный банк

– Появилась информация о том, что выехать за границу теперь можно при долге до 30 тысяч рублей. Раньше планка была в три раза ниже...

– Размер долга до 30 тысяч рублей вырос не для всех. Одна из самых многочисленных категорий – должники по алиментам – остаются дома при долге больше 10 тысяч рублей. Также прежней осталась планка для граждан, обязанных выплатить моральный, материальный ущербы. Ничего не изменилось и для должников по так называемым неимущественным производствам, то есть тем, где есть обязательства произвести какие-то действия: снести незаконный объект, освободить помещение и другие. А вот что касается должников по кредитам, услугам ЖКХ, штрафам, договорным обязательствам, здесь действительно допустимый размер долга вырос. Но только на два месяца. Если в течение этого срока гражданин не снизит размер задолженности до 10 тысяч рублей либо не погасит ее полностью, судебный пристав вынесет постановление об ограничении на выезд за границу.

Чтобы граждане вовремя узнавали о задолженности и гасили ее, совсем не обязательно ждать, когда по почте придет постановление об исполнительном производстве. Тем более что не все наши должники живут по адресу регистрации. Достаточно просто зайти на сайт Федеральной службы судебных приставов либо на сайт томского управления и выбрать сервис «Узнайте о своих долгах». Он является, по сути, банком данных исполнительных производств. В режиме онлайн можно узнать всю общедоступную информацию об исполнительном производстве, включая данные «своего» судебного пристава, и даже оплатить долг. Для удобства граждан разработана специальная мобильная версия банка данных.

– Алена Анатольевна, как повлияли законодательные нововведения на нагрузку судебных приставов? Легче стало работать рядовому сотруднику или, наоборот, сложнее?

– Новые функции нацелены на то, чтобы у приставов-исполнителей было больше рычагов воздействия на должников. Все эти механизмы связаны с электронным взаимодействием между ведомствами, что значительно облегчает работу. Чтобы ограничить должника в выезде за границу, приставу не обязательно за ним бегать. Тем более на каждого пристава у нас в управлении приходится по две-три тысячи исполнительных производств. Если бегать за каждым, ничего хорошего не будет ни государству, ни тем лицам, которые ждут вступления в силу судебных решений и поступления денежных средств.

Нам помогает автоматизированная информационная система. Она постоянно совершенствуется. Пристав может сейчас исполнить судебное решение нажатием клавиш: например, списать денежные средства со счетов и погасить долг. Происходит это благодаря электронному взаимодействию с банками: мы фактически видим все счета. Единственный минус, который прорабатывается сейчас и на законодательном уровне, – автоматически накладывается арест на средства, которые носят социальный характер. Это пособия, алименты, пенсии по потере кормильца и другие доходы, которые для нас неприкосновенны. Происходит это от того, что счета обезличены, и пристав просто не владеет информацией о социальных выплатах. Пока мы решаем эту проблему в ручном режиме: просим должника предоставить документы, подтверждающие, что на карту поступают такого рода доходы, и возвращаем ошибочно взысканные денежные средства обратно. Делаем это быстро. Деньги никуда не уходят и не теряются. Здесь вопрос действий должника: всю ли он информацию предоставил судебному приставу. Очень часто правильность и оперативность исполнения судебных решений зависит от того, насколько налажен этот механизм взаимодействия между судебным приставом и должником.

* * *

– Мы начали разговор с замечательной даты: Управлению службы судебных приставов по Томской области исполняется 20 лет. У вас есть замечательная возможность поздравить своих коллег!

– Освоить нашу профессию непросто. Эта работа случайных людей не терпит, потому что требует не только особых профессиональных качеств, но и железных нервов. Мало кто знает, но приставу тяжелее всего работать не с теми должниками, которые обязаны вернуть денежные средства. Очень трудно морально исполнять судебные решения, за которыми кроются серьезные семейные проблемы. Например, передать ребенка от одного родителя другому или же в органы опеки.

Поэтому равнодушных сотрудников у нас попросту нет, тем более что среди приставов-исполнителей очень много женщин. Особую признательность выражаю ветеранам службы – нашим мудрым и заботливым наставникам, мы никогда не теряем связи с ними.

Я искренне благодарю всех коллег за их труд. Поздравляю с профессиональным праздником! Примите самые теплые пожелания крепкого здоровья, счастья, благополучия! Всего самого доброго вам и вашим близким!

ЛЮДИ НАШЕГО ГОРОДА

БЫВАЕТ такая связь...

Когда вместе по жизни, по соседству, за рулем

■ Екатерина Журавлева
Фото: Вероника Белецкая

На родном предприятии Галина Осокина и Татьяна Романенко давно стали знаменитостями.

– Да что там работа! Нас даже товарищи без определенного места жительства узнают, – хохочут сестры.

Один такой недавно подошел к ним на автобусной остановке: «Что, доблестная связь, весь день на колесах, а домой на своих двоих?»

Не удивительно, что Татьяна и Галина стали легендой не только в профессиональных кругах. У почты – женское лицо, в этом никакой сенсации нет. Вот только сестры выполняют непривычные для прекрасной его половины обязанности операторов, сортировщиц или почтальонов. Неунывающая Татьяна и элегантная Галина… водители Томской автобазы.

Праздник, который всегда с тобой

Трудовой стаж сестер – 77 лет на двоих. Они давно могли бы отдыхать на пенсии, заниматься огородом и любимыми внуками. Но каждый день подскакивают по будильнику в пять утра, чтобы ровно в 06.30 сесть за руль служебных автомобилей. Впрочем, на садовые радости и общение с детьми и внучатами сил и времени тоже хватает.

– Когда ты любишь свое дело, от работы не устаешь. Наоборот, заряжаешься энергией и позитивом, – улыбаются сестры.

В 1980-е годы, когда младшая Татьяна и старшая Галина сели за баранку почтовых машин, автоледи в Томске было по пальцам пересчитать. На предприятия женщин-водителей брали неохотно. За исключением почты. Со временем там даже сформировалась целая женская бригада из 22 человек. Между прочим, единственная на территории Советского Союза. Фарит Астахов, директор автобазы связи в 80-е годы прошлого века, такую кадровую политику вел целенаправленно. Знал наверняка: если женщина-водитель выходит на линию – всё будет четко, аккуратно, своевременно.

Очаровательная бригада была на первом месте не только в трудовой дисциплине. На всевозможных спортивных соревнованиях девчонки тоже давали фору коллегам-мужчинам. Татьяна и Галина показывали класс в лыжных гонках. Но при этом в бригаде отродясь не было свойственной любому женскому коллективу конкуренции.

– Мы жили дружно. Горой друг за друга стояли. Не знаю, может, времена раньше такие были, – пожимает плечами Татьяна Романенко. – Часто отдыхали семьями. В выходные ездили за клюквой и грибами.

Татьяна с Галиной и сегодня большие любители тихой охоты. Частенько ездят с детьми и внуками в лес. В семьях сестренок почти все водят машины. Но чаще всего за баранкой они. Для Галины и Татьяны автомобили – не просто средство передвижения, а образ жизни.

– Я настолько привыкла к роли водителя, что, когда рядом проезжает машина, на автомате поднимаю глаза вверх – оценить ситуацию в зеркале заднего вида. Потом спохватываюсь: я же пешком иду, – смеется Галина Петровна.

Самая длительная разлука с рулем – 10 дней новогодних каникул. Личные автомобили зимой тоже стоят в гараже. Зато каким праздником для сестер становится день выхода на работу! И это не просто красивая фраза.

Когда карданом не напугать

Недавно служебный автомобиль Галины Осокиной заглох на дороге. Увидев, что вышла из салона и бодро открыла капот яркая дама, два парня на автобусной остановке стали, похихикивая, наблюдать. Даже несколько маршруток ради такого случая пропустили. Когда машинка ожила и Галина Петровна проезжала мимо парней, они подняли вверх большой палец: «Женщина, класс!»

Сестры не только виртуозно водят автомобили. Среди многочисленных наград Татьяны Романенко есть даже знак Минсвязи «За работу без аварий» I степени. «Кардан», «колодки», «накладки» – для них не пустые слова. При необходимости поломку средней тяжести исправят запросто.

В профессию, которая стала делом всей жизни, сестры пришли разными путями. Детство девчонок прошло в Курлеке. Мама воспитывала их одна. Хозяйство было большое – огород 40 соток, полный двор скотины. Девчонки маму жалели, помогали как могли: и дрова рубили, и чурки таскали, и грядки пололи. Но детство все равно было веселым и счастливым.

Когда пришло время выбирать профессию, Галя долго мучилась. Старший брат посоветовал: «Иди в кулинарный техникум. Для женщины – самое то!» Галина Петровна так и сделала. Работала в столовой завода измерительной аппаратуры сначала простым поваром, потом завпроизводством. Довольно быстро поняла: «Не мое». Но на своей кухне всегда колдует с удовольствием. На ее фирменный бигус и котлеты слетается вся семья.

Пост сдал – пост принял

Перед Татьяной Петровной вопрос, куда пойти учиться, не стоял ни минуты. С тех пор как промчалась в 15 лет на мотоцикле. Долго упрашивала соседских парней дать прокатиться. Когда почувствовала скорость и дорогу, поняла: она хочет быть только водителем. Мама Танечкой очень гордилась: она стала первой девушкой за рулем в родном Курлеке.

– Когда я окончила автошколу, было несколько вариантов устройства на работу, – рассказывает Татьяна Петровна. – Я решила, что на почте мне будет интереснее всего. И не ошиблась. Пятый десяток пошел, а я до сих пор на работу иду как на праздник.

Галина всегда восхищалась младшей сестрой, которая с машиной была на «ты». Решила тоже пойти в автошколу. Получив водительские права, сказала Татьяне: «Если с тобой что-то случится, я смогу тебя подменить на работе». Сестра в ответ рассмеялась: «Зачем ждать, когда что-то случится? Приходи к нам на автобазу и работай!» Галина Осокина по сей день говорит ей спасибо за тот совет.

– Мы даже на одной машине работали, – вспоминает Галина Петровна. – Когда я устроилась на почту, начальник автобазы сказал Танечке: «Твоя сестра – ты ее и будешь стажировать». Когда закончился мой испытательный срок, Таня ушла в декрет. А я села на ее «москвич».

Дорога, скорость, вдохновение

Рабочий день водителя почты непредсказуем. Никогда не знаешь наверняка, когда он закончится и каким будет твой маршрут в ближайшие 12 часов. Татьяна Петровна уже много лет возит начальство. Но случается, что нужно срочно доставить пенсию или корреспонденцию. Да мало ли еще какой аврал приключится. Тогда любого водителя автобазы могут вызвать на линию. Так что легкость на подъем – неотъемлемое качество сотрудников автобазы. Сегодня, кстати, там работают всего три женщины: сестренки и Марина Остапович.

В дорогу (сестры немало колесят по районам области) Татьяна Петровна всегда захватывает ручку и блокнот:

– Я очень люблю дорогу, природу. Еду и любуюсь. Часто в поездках рождаются стихи. «Дорога узенькой полоской передо мной вдали лежит, огнями фар по ней сверкая, моя «волжаночка» бежит». Раньше, когда одежды в магазинах не было, еще и вязала. Покупала большие мужские носки, распускала и, пока машина на стоянке, вязала домашним рукавички, шапочки, свитера.

Автобаза связи стала для сестренок судьбой во всех смыслах. Здесь они встретили своих мужей. К сожалению, обоих уже нет, но супружеские годы были по-настоящему счастливыми. Мужья своих автоледи всегда поддерживали. Брали на себя домашние хлопоты и заботу о детях, когда Татьяне и Галине приходилось задерживаться допоздна на работе.

Такая вот дольче вита

Отправляясь на работу, сестры каждое утро встречаются на лестничной клетке. Они живут в одном доме, квартиры – напротив.

– Нам вместе никогда не скучно. С возрастом еще больше понимаешь: какое это счастье, когда у тебя есть родной человек, – говорит Татьяна Романенко. – Не помню, чтобы мы когда-то серьезно ссорились. Я только иногда ворчу на Галю: «Я уже на пенсии, а ты все учишь, учишь меня!» Да и то в шутку.

Обе женщины любят, когда вокруг уют и красота. Поэтому вместе занялись обустройством своего подъезда и двора. На лестничных клетках есть и цветы, и шторки, и импровизированный пруд, и будка с собачкой. Недавно мужчина, приехавший к кому-то из соседей в гости, опешил, когда открылась дверь лифта. Подумал, что попал в квартиру. Старания сестер отмечены призовым местом в районном конкурсе «Лучший подъезд».

В круговороте дел они никогда не забывают о себе. Галина Петровна – настоящая модница. Как бы рано ни начинался рабочий день, она всегда с укладкой, в элегантном наряде. К каждой блузке – своя сумочка, бижутерия, туфли.

– Мы работаем на прекрасном предприятии в прекрасном коллективе. Нужно держать марку, – улыбается Галина Осокина.

И держат уже много лет. Оставаясь лицом, изюминкой и легендой Томской автобазы.

Несколько лет подряд «ТН» готовили обзор мест, где можно было хорошо провести время, поесть, поплясать, переодевшись в костюм какой-нибудь нечисти на Хеллоуин. Но СМИ должны представлять разные мнения. В этом году мы собрали точки на карте, где можно, наоборот, спрятаться от всех этих маньяков, вампиров и супергероев.

СОБЫТИЕ НАОБОРОТ

Антихеллоуин

Чем заняться в субботу, если вы не любите тыквы и костюмированные вечеринки

Фокус на революцию

НЕ ХОТИТЕ смотреть на костюмы вымышленных персонажей? Сходите в краеведческий музей, чтобы посмотреть на историю. Выставка предлагает взглянуть на события 1917 года глазами фотографа, очутившегося в водовороте томских революционных событий. Люди, запечатленные на снимках, – солдаты Томского гарнизона, рабочий люд, томская интеллигенция и студенты – все были захвачены этим политическим вихрем. Гость выставки сможет увидеть и почувствовать, как в отдаленном от Петрограда провинциальном губернском центре кипели нешуточные страсти, как бурлили митингами и листовками предвыборные кампании, как расцвечивалась алыми бантами и лозунгами серая шинельная масса маршевых батальонов и пестрота томских обывателей.

■ **Выставка «Революция в фокусе». Томский краеведческий музей. С 25 октября ежедневно с 10.00 до 18.00. Цена билетов 50–70 рублей.**

Песня без слов

ЗАВОРАЖИВАЮЩЕЕ представление увидят те, кто в Хеллоуин отправится в зрелищный центр «Аэлита». И не потому, что страшно, а потому что потрясающе.

На одной сцене зрители увидят театрализованное шоу с участием ШСТ «Индиго», а также студентов и сурдопереводчиков Томского техникума социальных технологий.

Это будет спектакль из песен на жестовом языке, исполненных в танцах, пластических этюдах, с применением театральных эффектов. Спектакль-шоу уникален тем, что он будет понятен для всех людей вне зависимости от их возраста и наличия или отсутствия каких-либо ограничений по здоровью. Песни на жестовом языке – особое выразительное искусство. Жест понятен и взрослым, и детям.

Постановка каждой жестовой песни – процесс трудоемкий, занимающий иногда несколько недель, но эффект от увиденного останется у зрителей надолго. Здесь будут петь руками, а смысл текста передавать движениями, а не словами. Слышащие люди будут воспринимать музыкальное сопровождение на слух, неслышащие – следить за жестикуляцией артистов.

■ **Шоу ретро-песен на жестовом языке. ЗЦ «Аэлита». 28 октября, начало в 18.00. Цена билета 200 рублей.**

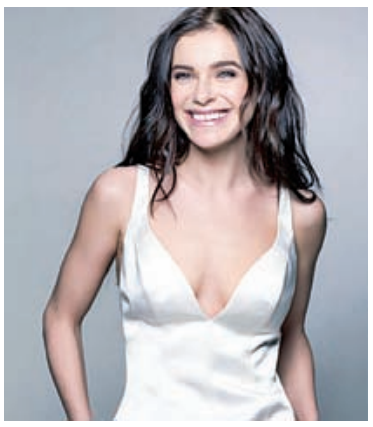

Темникова и танцы

ЕЛЕНА Темникова – популярная российская певица, автор многочисленных хитов («Импульсы», «Вдох», «Давай улетим», «Ревность», «Не обвиняй меня», «Тепло», «Движения»). Одна из самых востребованных артистов страны. Поход на ее концерт спасет вас от лишних мыслей и переживаний в канун Дня Всех Святых.

В этом году Елена Темникова отправилась в свой первый общероссийский тур, насчитывающий более 30 городов, в числе которых и Томск. Столь масштабный концертный тур – особое событие на рынке танцевальной музыки страны. Команда лейбла TEMNIKOVA подготовила для зрителей грандиозный праздник: уникальные танцы и хореографию (команда Елены – это хореограф шоу «Танцы на ТНТ» Екатерина Решетникова и победитель второго сезона проекта Максим Нестерович), световое и анимационное шоу.

■ **Елена Темникова. Дворец зрелищ и спорта. 28 октября, начало в 19.00. Цена билетов 900–2 500 рублей.**

Обезьянка и хорек

ПРЯТАТЬ или не прятать детей от Хеллоуина – решать вам (хорошо, если их вы тоже спросите). Но если ищете аргументы, то дрессированная обезьянка Лолита Бармалита может стать вам мощным подспорьем.

Артисты студии «Циркуль» подготовили программу «Веселяндия». Вас ждет знакомство с новым другом Лолитки – хорьком Вайтиком, который, несмотря на юный стаж артиста-циркача, умеет делать сложнейшие трюки. Будут и новые шутки, конкурсы и репризы от клоунов Шурика и тети Люси.

■ **Цирковая шоу-программа «Лолита и ее друзья». Развлекательный центр «Матрешка». 28 октября, начало в 12.00. Цена билета 250 рублей, взрослые бесплатно.**

ОБЛАСТЬ

Дружба народов

Стоит ли повторять банальность, что Россия – многонациональная страна? Мы это уже сделали. В Асине пройдет областной фестиваль национальных культур «Радуга дружбы». Все будет крутиться вокруг ГДК «Восток». На площади рядом с ним состоится парад дружбы, тут же – презентация национальных кухонь. В фойе Дома культуры можно посмотреть выставку народных промыслов и ремесел. Затем придется снова выйти на улицу, чтобы закружиться в хороводе дружбы (дружбы много не бывает!). Завершится все в большом зале концертной программой.

■ **Областной фестиваль национальных культур. Асино, ГДК «Восток». 3 ноября, начало в 11.30. Вход свободный.**

ПАМЯТЬ

Помни их имена

С 1992 года День памяти жертв политических репрессий отмечается в Томске на базе мемориального музея и Сквера памяти.

В этот день музей истории политических репрессий «Следственная тюрьма НКВД» открыт для посетителей с 12.00 до 20.00. Вход свободный. Посетители музея смогут познакомиться с его постоянной экспозицией, а также тематическими выставками «Сувениры из зоны» и «Музейный Томск в судьбах его репрессированных сотрудников».

С 17.00 в Сквере памяти рядом с музеем пройдут акции «Возвращение имен» (в течение трех часов зачитывается список с именами и фамилиями жертв политических репрессий на Томской земле) и «Молитва памяти».

Традиционно в это время будут возлагаться цветы к памятникам, зажигаться поминальные свечи, читаться молитвы за упокой невинно убиенных в годы большевистского террора верующими и священниками разных конфессий.

■ **День памяти жертв политических репрессий. Мемориальный музей «Следственная тюрьма НКВД». 30 октября, начало в 12.00. Вход свободный.**

ГОСТЬ РЕДАКЦИИ

История благотворительного фонда имени Алены Петровой началась еще при жизни первой дочери Елены Алексеевны. Находясь в стационаре, мама и ее девочка видели, как можно сделать пребывание в больничных стенах более уютным и комфортным. Они решили, что, как только выйдут, организуют фонд и будут помогать больным детям. Вышла одна мама. Она смогла создать фонд в память о самой золотой и доброй девочке на свете – ее Аленке в милых девчачьих веснушках. В откровенном разговоре в редакции «ТН» Елена Петрова рассказала об истории фонда, его сегодняшних проектах и о своем видении системы помощи больным детям и взрослым.

Елена Петрова: МОЯ АЛЕНКА МНЕ ТОЧНО ПОМОГАЕТ

■ Татьяна Абрамова
Фото: Анатолий Тетенков

СПРАВКА «ТН»

ЕЛЕНА ПЕТРОВА родилась 11 марта 1966 года в семье рабочих в селе Рязановка Башкирской АССР. В 1986 году приехала в Томск и поступила в Томское медицинское училище на специальность «зубной врач». Работала в стоматологической поликлинике № 2 в Томске и в поликлинике поселка Светлого. За 20 лет работы получила высшую квалификационную категорию по специальности «стоматология».

У Елены Петровой родилось трое детей: сын Олег, дочь Алена (ушла из жизни после продолжительной болезни в 2006 году) и дочь Злата.

В 2007 году учредила фонд помощи детям, больным раком крови, занимает в нем должность председателя правления.

Фонд – это мой ребенок

– Елена Алексеевна, в этом году фонду исполнилось десять лет. Вы помните своего первого подопечного?

– Нашей первой подопечной была Татьяна Радаева. К сожалению, этой девочки уже нет в живых. У нее был тот же диагноз, что и у моей Алены. Наша помощь продлила ее жизнь на пять лет, которые она прожила довольно полноценно.

С этого года мы стали оказывать паллиативную помощь, ведь комфортное дожитие – самое важное для ребенка и его семьи. В это направление мы вложили уже больше 2 миллионов рублей.

– За десять лет вы помогли более чем двум сотням семей. После лечения продолжаете поддерживать с ними связь?

– Мы все семьи знаем наперечет. Они практически полным составом приходят на наши мероприятия. Кроме тех, кто живет в отдаленных районах области. Правда, и эти семьи нас навещают, когда приезжают в Томск на обследование.

С самого начала фонд стал для меня не просто организацией, это мой ребенок. Поэтому все люди, с которыми мы связаны, превращаются в одну большую семью. Многие удивляются атмосфере в нашем фонде и отношению сотрудников к детям – мы как крылами закрываем их от беды.

– В июне у фонда появился собственный реабилитационный центр в микрорайоне Наука. Кто помогал вам в этом благом деле?

– У нас был маленький центр. Занимаясь в нем, мы понимали, что «королевство маловато, развернуться негде». Но пойти на глобальную стройку долго не решались, боясь не потянуть. Как-то приглядели участок, купили его. Наверное, около двух лет он простоял, пока на одном мероприятии я случайно не встретилась с директором компании «Транснефть – Центральная Сибирь». Рассказала о своей мечте. На следующий день он позвонил и сообщил, что выделяет 5 миллионов рублей на строительство. Потом эта компания внесла еще 8 миллионов, 5 выделила областная администрация, несколько миллионов поступило от крупных организаций Томска, а остальное – пожертвования обыкновенных людей. Самый маленький взнос составлял десять рублей, а самый крупный – 13 миллионов рублей. Вся стройка обошлась нам в 30 миллионов. Это один из первых реабилитационных центров в России, построенный на деньги благотворителей. Начиная с адресной помощи, мы понимали, что нашим детям после стационара пойти некуда: они привыкли сидеть с мамами в боксе, а ведь им нужна социализация. Наши специалисты, которые прошли курсы онкопсихологии и онкогематологии, сумели расшевелить этих ребятишек. Теперь они ничем не отличаются от своих сверстников, они такие же активные и общительные, спокойно ходят в школу. Если говорить коротко, мы возвращаем обществу здорового человечка.

– Как обустроен ваш реабилитационный центр?

– Весь первый этаж отдан детям до семи лет. Там у нас огромный игровой зал, аудитория для занятий, рядом комнаты логопеда, психолога, раздевалка и вход для маломобильных групп. На втором этаже офисы и помещения для подростков. Мы придумали для них арт-кафе. Там же огромное пространство, где мы проводим конференции и круглые столы с различными службами. Вместе с ребятами приступаем к проекту «Узнай больше». Они должны к Новому году снять клип с обращениями к тем детям, кто лежит в больнице. После каникул каждый ребенок начнет знакомиться с улицами нашего города, носящими имена Героев Советского Союза. И снимать их на камеру. Проект поэтому и называется «Узнай больше»: подростки будут изучать не только городские улицы, героев, но в первую очередь (для себя) свои возможности. Поверьте, работать с подростками намного тяжелее, чем с малышами. Их мир очень сложный. А когда ты еще лысый, без ресниц… Мы говорим им: это только внешне, но при этом у вас остается огромная красивая душа. Ее и должны увидеть окружающие.

> Все, что сделано фондом за 10 лет, сделано добротой томичей! Все вместе мы помогаем детям, все вместе мы строили центр. Я лишь мостик между теми, кому нужна помощь, и теми, кто может помочь.

– С кем тяжелее работать – с больными детьми или их родителями?

– С родителями, конечно. Ребенка можно занять красивой игрушкой, подарить красивое платье. Обычно я говорю родителям, что я не очень рада видеть их в больничном отделении, но раз уж так получилось, они попали в надежные руки и под надежное крыло.

У нас получается работать с этими детьми и их родителями. Самое главное – не бояться. Я знаю, что у специалистов и даже у родственников есть некий страх, если кто-то заболел. Ты долго теряешься, не знаешь, как подойти,

произнести первые слова. У меня есть эти слова, потому что я не человек из неизвестности, я сама пережила всё от начала и до конца. Каждый заболевший человек проходит известные четыре стадии: отрицания, агрессии, принятия этой ситуации и выработки алгоритма действий. На это уходит около месяца.

– Ваша деятельность – это больше общественная или социальная работа?

– Многофункциональная, скорее всего. Она включает в себя и социальные, и психологические, и логопедические, и педагогические аспекты. Я очень рада, что мне удалось привлечь моего сына Олега с его основной работы в наш фонд. Он полностью взял на себя организацию фандрайзинга. Общественная организация – это очень большая многогранная деятельность, и одному человеку ее не потянуть. Иногда люди думают, что фонд – это расставить кубы, повесить фотографию ребенка и собрать деньги. На самом деле за этим стоит очень большой труд. Десять лет назад было большой проблемой поставить куб в каком-нибудь магазине, нас ведь никто не знал. Сейчас все намного проще.

В Томске особая атмосфера благотворительности

– Елена Алексеевна, вам не кажется, что сегодня этих кубов стало значительно меньше и наполненность их уже не та? Раньше, выходя из магазина, люди обязательно оставляли сдачу в этих кубах. Теперь большая часть населения пользуется пластиковыми картами. Может быть, эта форма сбора пожертвования сделала свое дело и уходит в историю?

– Эти кубы сыграли большую роль. Сегодня все уходят в Интернет, люди перешли на электронные платежи, Первый канал совместно с Русфондом продвигает СМС-помощь. Если говорить о нашем фонде, то в кубах сумма ежемесячно уменьшается, но увеличиваются интернет-пожертвования. Все желающие заходят на наш сайт, выбирают один из способов пожертвования, и деньги сразу же поступают на расчетный счет фонда. У нас все прозрачно. Если вы перечислили средства конкретному ребенку, они поступят именно ему. Сделать фонд максимально прозрачным с первого дня его основания было нашей принципиальной позицией. Отчетность детского благотворительного фонда имени Алены Петровой считается самой глубокой и дотошной среди всех общественных организаций России. Весь приход-расход может увидеть любой человек. Наверное, поэтому люди нам и доверяют.

– Время от времени на улицах города молодые люди активно собирают деньги для нуждающихся детей. Прохожие подают, не слишком-то интересуясь, кому конкретно нужна помощь. Как защититься от мошенников?

– Это проблема всей России, не только Томской области. Бороться с гастролерами очень сложно, но способы есть. Мы разработали систему, которую будем продвигать на законодательном уровне. Суть ее заключается в том, чтобы проводить сбор денежных средств на улицах и в общественных местах только с разрешения администрации города.

Люди подают от своей доброты. В Томске вообще сложилась особая атмосфера благотворительности. Обычно, когда мы объявляем адресный сбор, то собираем по 100–150 тысяч рублей. Иногда на это уходит неделя. Недавно мальчику Леве срочно потребовалось 700 тысяч рублей. Только за два дня мы собрали почти 400 тысяч. В Томске очень много добрых и отзывчивых людей. Правда. Не везде так щедро жертвуют.

> Пройдя нелегкий путь борьбы за жизнь дочери, я узнала все проблемы семей с детьми, больными онкологией. Государство зачастую не в силах решить проблемы, возникающие в процессе лечения детей. Они требуют больших затрат, а денег на всех просто не хватает. Самое страшное, когда из-за нехватки средств погибают дети – те, кому вовремя не оказали помощь. Так было и в моем случае. Болезнь не стала ждать, пока я искала деньги. Переживая это горе, я хотела, чтобы как можно меньше матерей искали последнее платье для своих дочерей. И создала фонд помощи детям с онкозаболеваниями. За время существования фонда я поняла, что помощь не бывает большая или маленькая. Помощь либо есть, либо ее нет.

ЦИФРА

>120 МЛН РУБЛЕЙ

собрал фонд им. Алены Петровой за 10 лет работы.

Подушка безопасности для спасения

– У вас имеется какой-то денежный резерв?

– Мы всегда работаем на опережение, имея резервную подушку безопасности. Так должен делать любой профессиональный фонд. Если к нам сегодня вечером обратится пациент с просьбой о том, что ему нужно завтра утром вылететь в Москву, но у семьи нет денег, мы купим ему билет, а потом уже будем начинать сбор средств. Фонды ведь для того и создаются, чтобы помочь здесь и сейчас. Мне нужны были 600 тысяч рублей, чтобы начать лечение Алены. Мы с Олегом обратились в 43 фонда! Из 43 откликнулись три, но с нами начал работать только Русфонд, который четыре месяца собирал документы. 12 мая они дали положительный ответ, а 14 мая мой ребенок ушел. Вот тогда пришло понимание, что благотворительный фонд ТАК работать не должен. Если есть больной ребенок, ты должен помочь немедленно, а для этого и нужна та самая подушка безопасности.

– С фондом Чулпан Хаматовой работаете?

– Да, мы сотрудничаем с фондом «Подари жизнь», ежегодно ездим на конференции, которые этот фонд проводит для представителей регионов. Для них очень важно, чтобы на местах тоже работали благотворительные фонды – дети, прошедшие лечение в Москве, должны быть переданы в надежные руки. Знаете, как они говорят? Надежнее рук, чем в Томске, они не видели. Но мы стараемся их сильно не беспокоить, потому что, к огромному сожалению, есть регионы, острее нуждающиеся в благотворительной помощи.

В России 84 организации работают с детьми с онкологическими заболеваниями. А всего общественных организаций – тысячи. Только в Томске зарегистрированы 1 684 общественные организации.

– Разве хорошо, что их так много?

– По сути, в этом нет ничего хорошего. Их много, они что-то делают, но о них почти никто ничего не знает. Почему в Томске больше никто не занимается помощью онкологическим детям? Потому что мы полностью перекрываем этот вопрос. В то же время сразу несколько организаций поддерживают детей-отказников, но ни одна не решает проблему до конца.

– Взрослые к вам обращаются?

– Дня не проходит, чтобы к нам в центр не приходили взрослые. Они не знают, куда пойти не столько за материальной помощью, сколько за психологической. Приходят родственники, потерявшие близких. Это такой огромнейший пробел в нашем хорошем, умном городе. 1 684 организации, но нет хотя бы одной, которая бы подставила плечо таким взрослым. Так же остро нуждаются в поддержке одинокие и обездоленные старики.

– Как вам удалось наладить контакты и взаимопонимание с ОКБ, в частности с Инной Гербек?

– Инна Эмильевна вела мою Аленку. После ухода ребенка всегда есть агрессия на врачей – они же не спасли. Мне стоило большого мужества переступить через порог медучреждения и сказать, что я могу помочь другим детям. Все эти десять лет мы идем вместе, действуя только в интересах ребенка. Мы рады, что находим полное взаимопонимание с руководством областной клинической больницы.

– Сколько сейчас ребятишек лежит там?

– У нас открыто отделение на двадцать коек. Оно уже маловато, просим еще одну палату. Мы заметили некую сезонность – осенью и в конце декабря больше обращений. Летом вообще три палаты были свободны.

– Сколько ребятишек в вашем реабилитационном центре? И какого возраста?

– У нас дети от нуля до 18 лет. В реабилитационном центре организованы две группы по 12 человек до семи лет и группа детей-подростков из 15 человек. Остальные вышли глубоко в ремиссию. По нашей инициативе было восстановлено лечение детей в санатории «Русское поле». Сотрудники учреждения удивляются, насколько организованными группами ездят к ним лечиться из Томска.

Таблетка жизни

– Вы принесли с собой необычную книжечку под названием «Негрустные истории»...

– Она выпущена небольшим тиражом в рамках одного из грантов. В ней собраны истории детей с онкологией. Вот рассказ одной девочки: она болела, потом пришел врач, дал ей таблетку, она ее съела, выздоровела и побежала домой. А перед этим написано, что эта девочка год пролежала в больнице и ни разу ее не покинула из-за тяжелого течения болезни. Только тогда ты начинаешь понимать, насколько это сильная история маленького человечка. И совсем не грустная.

Сегодня из десяти детей однозначно вылечатся семеро. Трое из десяти, наверное, будут уходить еще долго. Но есть заболевания, по которым мы достигли мировых показателей, например, по лейкозу достигнуто 90-процентное выздоровление. Опухоли головного мозга – здесь четверо выживших из десяти… Если в начале своей работы мы были заточены только под онкогематологию, от чего ушел мой ребенок, то теперь помогаем всем с самыми разными опухолями.

Еще есть болезни, где медицина бессильна. Это надо признать, как и тот факт, что врачи работают по экспериментальным протоколам. У нас есть несколько детей, пролеченных по ним. Все они живы и счастливы уже в течение четырех лет. Решение лечиться по этим протоколам принимает не врач, а именно семья, и в частности мама.

Мы, родители, несем ответственность за наших детей. Только мама может заметить изменения в поведении ребенка: если он стал вялым, если у него появились какие-то пятна. Об этом необходимо сразу же сказать врачу. Меня удивляет, что мы покупаем детям дорогие игрушки и одежду, но жалеем деньги на консультацию у платного врача либо на сдачу дополнительных анализов. Хотя при таком подходе болезнь можно распознать в самом начале. Страх онкологической опухоли в том, что она не сидит в капсуле, а прогрессирует и оставляет след то в одном, то в другом органе.

Синдром отличницы

– Мы знаем вас как очень активного общественника. Расскажите о себе: вы ведь приезжая? Откуда родом?

– Я из Башкирии, из города Стерлитамака. Я врач-стоматолог, но, когда поняла, что не смогу больше совмещать основную работу и работу в центре, передала своих пациентов в надежные руки. Честно скажу, они рыдали, потому что найти хорошего стоматолога, тем более семейного, сложно. Но я понимала, что врачей-стоматологов больше, чем благотворителей. Я вижу развитие своего фонда и себя в нем.

Мы постоянно учимся. К огромному счастью, в самом начале создания фонда мы встретились с томским бизнесменом Евгением. Он сказал мне тогда, что хочет дать не рыбу, а удочку: «Сколько вы будете в этом фонде, Елена Алексеевна, столько я буду вкладывать в вашу учебу, где бы она ни проводилась». Он до сих пор держит свое слово и оплачивает участие моих сотрудников в различных конференциях. Учеба не прошла даром. За первый год работы мы собрали 214 тысяч рублей, а за прошлый – больше 25 миллионов. Мы становимся профессионалами. Хотя многие говорят о том, что общественные организации не должны быть таковыми. Но синдром отличницы сидит во мне всю жизнь – все делать только в высшей степени. Это же качество перенял и мой сын Олег – директор по развитию фонда имени Алены Петровой.

Мой любимый Маленький принц говорил, что он не может сделать все в галактике, но может обустроить свою маленькую планету. Мне хочется создать маленький оазис для наших подопечных. Многие родители, только шагнув за ворота центра, говорят о том, насколько это удивительное место, в этой ауре выздоравливают и их дети, и они сами.

– В этом году ваш фонд получил уже девятый грант от президента.

– Наверное, люди просто видят, как мы работаем. За этим стоит огромный труд. Я всегда говорю начинающим организациям: вы пробуйте, не огорчайтесь, если сразу у вас не получилось. Не прошли в этом году, подработайте документы и участвуйте в следующем, главное – не опускайте руки и верьте в себя. Тем более сейчас 70% президентских грантов уходят в регионы и только 30% остаются в Москве. Еще год назад пропорция была обратной.

На гранты мы издаем печатную продукцию. Есть брошюры, рассказывающие о самом фонде, его истории, о реабилитации, есть и социально-правовые издания. Среди них особо выделяется «Проводник». Он соединяет маму больного ребенка и социальные службы.

– На прошлой неделе мы узнали о том, что вас номинировали на государственную премию «Добрые люди России» в области благотворительности...

– У меня мало шансов. Вы видели, сколько голосов набрал директор химического завода? Конечно, мы были бы рады получить эту премию – 2,5 миллиона могут быть направлены на такое количество добрых дел… К тому же, если выиграет Томск, выиграет вся наша область. Так приятно, что в нашем городе живут одни из самых добрых людей России. Наш благотворительный фонд позволяет всем нам быть причастными к большому и великому делу. А что может быть главнее спасения человеческой жизни?

СПРАВКА «ТН»

ФАНДРАЙЗИНГ – процесс привлечения внешних, сторонних для компании ресурсов, необходимых для реализации какой-либо задачи, выполнения проекта. Термин «фандрайзинг» происходит от английских слов fund – средства, финансирование, raise – нахождение, сбор.

ЕЛЕНА ПЕТРОВА выдвинута на государственную премию Общественной палаты РФ «Добрые люди России» от СФО. Проголосовать за руководителя фонда Алены Петровой можно на сайте добрые-людироссии.рф.

БОЛЬНИЧНЫЙ ЛИСТ

■ Светлана Федорова
Фото: Наталья Барова

От Wi-Fi до QR-кода

Новые технологии ускорили обслуживание пациентов ОКБ

ЦИФРА

50%

всех пациентов поступают в ОКБ по экстренным показаниям, из них 36% – это больные с острой патологией системы кровообращения.

– Следуйте по желтой линии, – говорит врач очередному пациенту, поступившему по скорой помощи в ОКБ.

Мужчина средних лет без лишних слов и расспросов отправляется по солнечной дорожке – она приведет его к кардиологу.

Рядом с желтой – красная, оранжевая и зеленая линии, они разделяют потоки больных в нужном направлении. Цветовой индикатор соответствует профилю и тяжести заболевания. Кроме системы маршрутизации пациентов в обновленном приемном отделении Томской областной клинической больницы появились и другие современные технологии, которые сокращают путь больного до нужного врача.

Скорая медицинская почта

Капитальный ремонт в приемном покое прошел впервые за 30 лет – с момента открытия областной больницы. Легко представить, в каком удручающем он был состоянии... Девять месяцев назад здесь начались масштабные работы. На период капремонта отделение разместилось на других площадях больницы: прием пациентов (а их поступает около ста в сутки) не останавливался ни на минуту. В ходе ремонтных работ компания «Томскремстройпроект» заменила все инженерные коммуникации – вентиляцию, пожарную сигнализацию, освещение, водоснабжение. Стройка закончилась в октябре. Уже неделю доктора принимают больных в новых стенах.

– Условия для пациентов и работы медперсонала стали гораздо лучше: у нас стало просторно, тепло, светло. Теперь к нам сотрудники других отделений больницы периодически приходят на экскурсию, – рассказывает **заведующая приемным отделением ОКБ Виктория Сафроненко**.

Одно из новшеств – пневматическая почта. ОКБ первой среди медицинских организаций региона внедрила систему пневмопочты, предназначенную для транспортировки анализов. Почта соединила приемное отделение, расположенное на первом этаже, с клинико-диагностической и бактериологической лабораториями на шестом. Медики помещают анализы пациентов в специальную капсулу, нажимают на кнопку, и под действием сжатого воздуха она перемещается по трубопроводу со скоростью 1 м/с до пункта назначения. Раньше биоматериал носили наверх санитары. Результаты исследований отображаются в общебольничной информационной системе.

– Пневмопочта – наша палочка-выручалочка, – уверяет Виктория Сафроненко. – Столько лет наши ребята бегали с анализами по этажам 24 часа в сутки. Теперь у них есть возможность перевести дух.

– Самое главное – мы сокращаем время обследования пациентов. Для спасения тяжелых больных дорога каждая минута, – подчеркивает **главный врач ОКБ Михаил Лукашов**.

Теперь с иголочки

В зоне приема пациентов – современный интерьер, электронная очередь и Wi-Fi. На удобных диванах в холле родственники могут в комфортных условиях подождать своих близких, которым врачи оказывают медицинскую помощь амбулаторно.

Еще один плюс – открытая регистратура. Пациент напрямую общается с медрегистратором, без каких-либо окошек и пластиковых перегородок.

Для людей с инвалидностью по зрению появилась тактильная плитка, в санузлах – кнопки вызова персонала.

В каждой смотровой палате оборудован пост медсестры, есть все необходимые препараты. Пациенты изолированы друг от друга. Ширмы теперь с антимикробным покрытием и имеют сертификат медицинского изделия. Обычным тканям здесь не место.

Вместо привычных кушеток – современные каталки, ведь перекладывать больного – потеря времени. В смотровой для тяжелых пациентов предусмотрено оборудование для подачи кислорода.

В приемном отделении ОКБ постоянно дежурят кардиолог, невролог и терапевт, докторов других специальностей вызывают по мере необходимости. В целом дежурная бригада состоит из 50 человек, включая медсестер и санитаров.

Браслет, но не для красоты

ОКБ стала пионером среди томских больниц по внедрению системы идентификации пациентов с помощью наручных браслетов с QR-кодом. Ведь многие поступают в тяжелом состоянии, им непросто рассказывать о себе каждому врачу. Браслеты распечатываются всего за несколько минут, и их надевают каждому при госпитализации. В них зашифрована информация о больном. Когда он поступает в отделение, медики при помощи сканера считывают персональные данные, историю болезни и результаты лабораторных исследований.

За счет сэкономленных в результате торгов средств в отделении плановой госпитализации удалось заменить окна, отремонтировать отопление и вентиляцию, частично провести ремонт.

На этом перемены в областной больнице не закончатся. В планах – провести ремонт в холле на втором этаже стационара.

КОММЕНТАРИИ

Александр Холопов, начальник Департамента здравоохранения Томской области:

– В приемное отделение ОКБ по скорой помощи обращаются до 100 человек в сутки. Поэтому очень важно обеспечить для пациентов и врачей достойные и комфортные условия. Применение именно в этом отделении самых современных технологий и подходов поможет докторам существенно сократить время при приеме больных, особенно в критическом состоянии.

Михаил Лукашов, главный врач Томской ОКБ:

– На проведение капитального ремонта приемного покоя ОКБ из областного бюджета было выделено 22,5 миллиона рублей. На эти средства мы отремонтировали помещения, заменили все инженерные коммуникации – системы электро- и водоснабжения, канализации, вентиляции, отопления, пожарной сигнализации. Теперь приемное отделение отвечает всем современным требованиям.

Фото с любовью

Областной перинатальный центр приглашает жителей Томской области принять участие в III ежегодном региональном фотоконкурсе «Мама, я тебя люблю!»

В этом году фотоконкурс пройдет в трех номинациях: «Мама, я тебя люблю!», «Моя любимая бабушка» и «Папина гордость». Для участия в конкурсе необходимо до 15 ноября направить заявку и фотоработы в оргкомитет по адресу электронной почты: opcfoto@mail.ru. В теме сообщения нужно написать «ФОТОКОНКУРС» и указать название номинации. Фотоработы принимаются в электронном виде в формате JPG, пригодные для печати в формате А3 (размер файла не менее 5 мегабайт с разрешением до 10 мегапикселей или 2398x3602).

Награждение победителей состоится на торжественной церемонии в рамках празднования Дня матери 25 ноября в 12.00 по адресу: г. Томск, пр. Ленина, 78 (ост. «ТЮЗ»), зрелищный центр «Аэлита». «ТН» выступают информационным партнером конкурса: газета учредила специальный приз – путевку в санаторий «Синий Утес» на двоих, представители еженедельника будут и в составе жюри.

Лучшие работы будут опубликованы на сайтах: opc.tomsk.ru (ОГАУЗ «Областной перинатальный центр»), zdrav.tomsk.ru (Департамент здравоохранения Томской области), tabletka.tomsk.ru (ОГАУЗ «Центр медицинской и фармацевтической информации»), а также представлены на специальной фотовыставке в областном перинатальном центре.

В СООТВЕТСТВИИ со ст. 13, 13.1 Федерального закона от 24.07.2002 № 101-ФЗ «Об обороте земель сельскохозяйственного назначения» собственник земельной доли Лавренчук Сергей Виктрович извещает участников общей долевой собственности АОЗТ «Дружба» о необходимости согласования проекта межевания земельного участка. Исходный кадастровый номер земельного участка 70:14:0000000:125, расположен по адресу: Томская область, Томский район. Выделяемый земельный участок расположен в границах АОЗТ «Дружба».

Заказчиком работ по проекту межевания является Лавренчук Сергей Викторович, проживающий по адресу: Томская область, г. Томск, ул. Вокзальная, 27, кв. 122, тел. 8-952-803-00-45.

Проект межевания подготовлен кадастровым инженером Ильченко Анатолием Владимировичем, квалификационный аттестат № 70-10-21, г. Томск, ул. Красноармейская, 20, офис 213, электронный адрес: etalonn2000@mail.ru, тел. 8 (382-2) 53-03-71.

Порядок ознакомления с проектом межевания земельного участка: предоставление документов, подтверждающих полномочия заинтересованных лиц, а также их представителей; ознакомление с проектом межевания земельного участка; получение необходимых разъяснений относительно его содержания.

С проектом межевания земельных участков можно ознакомиться по адресу: г. Томск, ул. Красноармейская, 20, офис 213, ООО «Эталон-2000», с понедельника по пятницу с 09.00 до 17.00 и предоставить обоснованные возражения относительно размера и местоположения границ от заинтересованных лиц в течение 30 дней со дня опубликования данного извещения.

Зеленый след

«Томскнефть» успешно завершила летние рекультивационные работы

Сельскохозяйственный сезон закончился не только для агропредприятий, но и для... нефтяников. Экологи «Томскнефти» провели рекультивацию нефтезагрязненных земель и сдали государству восстановленные участки.

■ Владимир Мартов

Индикатор – трава

В 2017 году специалисты отдела производственного экологического контроля управления по охране окружающей среды «Томскнефти» план по сдаче рекультивированных и восстановленных земель перевыполнили более чем на 20%. К настоящему времени все государственные территориальные приемочные комиссии свою работу завершили. Положительное заключение выдано на участки, расположенные в Александровском, Каргасокском и Парабельском районах (Томская область), а также в Нижневартовском районе ХМАО.

Рекультивация земель – процесс долгий, но необходимый. Первый этап рекультивационных работ – технический – проходит, как правило, зимой. Он включает в себя устройство подъездных путей, переездов через трубопроводы, уборку деревьев и кустарников, подвергнувшихся загрязнению. Биологический этап – внесение микроорганизмов и семян – обычно проходит с мая по сентябрь.

При передаче земель в рекультивацию каждый участок для начала обследует специальная комиссия – определяется перечень необходимых работ и срок их проведения. Наибольшие сложности с переходящими участками – теми, работы на которых по объективным причинам не могут быть завершены за один сезон. Чаще всего они находятся в труднодоступной местности. Из-за высокой степени загрязнения на рекультивацию таких земель уходит два-три года.

Очищают почву, как правило, специальными микробами-деструкторами. Показатель успешности рекультивационных работ – всхожесть травосмесей. Если трава (включая зерновые культуры, например, овес) не растет, значит, земля еще недостаточно очищена.

Рекультивацию земель «Томскнефть» проводит как собственными силами (это обязанность специалистов цехов управления эксплуатации трубопроводов компании), так и при помощи подрядных организаций. Второй год часть земель нефтяники передают на восстановление Стрежевскому ДРСУ.

Раньше главным помощником в этом деле для «Томскнефти» была «Стрежевская Сервис-Экология». Но в прошлом году предприятие было ликвидировано, однако некоторые специалисты перешли оттуда в Стрежевское ДРСУ. Как и часть техники – в аренду. Правда, она уже в основном выработала свой ресурс и часто ломается.

– Мы совместно со специалистами Стрежевского ДРСУ начали работу по изучению новой специализированной техники для рекультивации загрязненных земель, – поясняет **главный специалист отдела производственного экологического контроля управления по охране окружающей среды «Томскнефти» Сергей Двуреченский**. – Сформируем список, посмотрим стоимость, соберем необходимую документацию и приобретем технику силами компании, чтобы в 2019–2023 годах передать ее подрядчику.

В 2017 году на объектах ОАО «Томскнефть» ВНК был организован раздельный сбор пластиковой тары из-под бутилированной питьевой воды.

Чистый грунт

Специалисты управления по охране окружающей среды уже начали технический этап рекультивации земель, переходящих на 2018 год. Рекультивация – лишь часть (пусть и очень важная) работы экологов «Томскнефти». Кроме того, ведется разработка торфяных карьеров, переработка нефтесодержащих отходов, обезвреживание нефтесодержащего грунта, реабилитация почвы, пополнявшей в течение года шламонакопители, вывоз обезвреженного нефтесодержащего грунта… На Советском нефтяном месторождении строится шламонакопитель буровых отходов.

– Работы выполнены на 80%, осталось обустроить инфраструктуру, подвести освещение, подсыпать подъездные пути и завершить устройство ограждения, – перечисляет Сергей Двуреченский.

В 2019 году «Томскнефть» планирует построить полигон ТБО на Крапивинском месторождении, а также реконструировать действующие шламонакопители на Крапивинском месторождении и очистные сооружения в вахтовом поселке Пионерном. Всего же в целевую экологическую программу «Томскнефти» входят 11 объектов.

Пойте сами, пойте с нами, ПОЙТЕ ЛУЧШЕ НАС!

- **если вы любите и умеете петь**
- **если хотите заявить о себе со сцены**
- **если вам приятен соревновательный дух**
- **если вам более 16 лет,**

ПРИМИТЕ УЧАСТИЕ В КОНКУРСЕ ИСПОЛНИТЕЛЕЙ ШЛЯГЕРОВ «ПОЙТЕ САМИ, ПОЙТЕ С НАМИ, ПОЙТЕ ЛУЧШЕ НАС!»

ТОМСКИЙ СОЮЗ ЖУРНАЛИСТОВ

Организатор конкурса и его площадка – **Дом ученых Академгородка и Томское областное отделение Союза журналистов России**.

В рамках конкурса с октября 2017-го по апрель 2018 года пройдет четыре этапа, в каждом из них примут участие от 8 до 12 человек. В каждом туре профессиональное жюри назовет лучшего, а зрители выберут своего фаворита. Финальный тур, в котором будут состязаться лучшие из лучших, определит победителей.

- **Победители всех этапов получат призы от спонсоров. Триумфатор конкурса получит сертификат на профессиональную запись в студии Дома ученых.**
- Все участники имеют возможность получить консультации и помощь от организаторов конкурса – трио «Миссис Хадсон» и музыкального руководителя проекта Андрея Кудрина.
- О дате каждого этапа и наборе претендентов будет объявлено заранее: в афишах, на сайте Дома ученых domuch.tom.ru, на интернет-порталах, а также в газете «Томские новости» (печатный орган администрации Томской области) и на сайте tomsk-novosti.ru – главном информационном партнере конкурса.
- **Запись участников на прослушивание по телефону 49-17-58 и в гостевой книге на сайте domuch.tom.ru. По этому же номеру вам ответят на все вопросы и забронируют билеты для зрителей.**

В СООТВЕТСТВИИ со ст. 13, 13.1 Федерального закона от 24.07.2002 № 101-ФЗ «Об обороте земель сельскохозяйственного назначения» извещаются участники общей долевой собственности о месте и порядке ознакомления с проектом межевания земельных участков, в отношении которых ведутся кадастровые работы по выделу в счет земельных долей в границах АОЗТ «Агрофирма «Петрово» Томского района Томской области. Исходный кадастровый номер земельного участка 70:14:000000:630, адрес: Томская обл., Томский р-н, АОЗТ «Агрофирма «Петрово».

Заказчик работ по подготовке проекта межевания земельных участков – Гаврилова Екатерина Павловна, адрес: Томская обл., Томский р-н, д. Борики, ул. Центральная, д.5, кв. 2.

Кадастровый инженер – Ковальков Александр Николаевич, квалификационный аттестат 70-12-200, почтовый адрес: 634009, Томская обл., г. Томск, пр. Ленина, 166, БЦ «Лидер», оф. 8, адрес электронной почты: Bazistomsk@yandex.ru, тел. 34-01-02.

С проектом межевания земельных участков можно ознакомиться по адресу: 634009, Томская обл., г. Томск, пр. Ленина, 166, БЦ «Лидер», оф. 8.

Возражения относительно размера и местоположения границ выделяемого в счет земельных долей земельного участка принимаются в течение 30 (Тридцати) дней с момента опубликования настоящего извещения по адресу: 634009, Томская обл., г. Томск, пр. Ленина, 166, БЦ «Лидер», оф. 8, кадастровый инженер – Ковальков Александр Николаевич, а также по адресу: 634003, Томская обл., г. Томск, ул. Пушкина, 34/1, Управление Федеральной службы государственной регистрации, кадастра и картографии по Томской области.

ОТДОХНЕМ

ГОРОСКОП

ОВЕН

Не пренебрегайте возможностью получить квалифицированную помощь врача или юриста. В среду вы почувствуете, что бесконечные неполадки и задержки в работе переполняют чашу вашего терпения, но постарайтесь сохранять хладнокровие: многие из возникших препятствий на следующий день исчезнут.

ВЕСЫ

Важны спокойствие и уравновешенность. Наблюдайте за течением жизни и не торопите события. В понедельник не стоит ничего делать назло окружающим, даже если очень хочется. Яма, вырытая другому, окажется на вашем собственном пути. В среду неплохо бы намекнуть начальству, что его требования часто бывают завышены.

ТЕЛЕЦ

Вам придется брать на себя ответственность за принятие решений, которые повлияют на ваше будущее. Наилучших результатов вы достигните в том, к чему будет расположена ваша душа. В среду при мелких неудачах не отчаивайтесь и старайтесь добиться цели. В пятницу из-за самонадеянности вы рискуете загнать себя в угол.

СКОРПИОН

Вы сможете легко управиться с любыми делами. Любимая работа может стать источником жизненных сил, тем более что отношения с коллегами и начальством доброжелательны и гармоничны. В понедельник возможны интересные предложения, которые потребуют от вас нестандартных решений.

БЛИЗНЕЦЫ

В понедельник активизируйте свою деятельность, начальство это заметит и оценит. Вам предложат выгодную подработку. Постарайтесь не срывать раздражение на близких людях, будьте терпимее, и все понемногу утрясется. В выходные вы сумеете порадовать любимого человека, исполнив его давнюю мечту. Вас ждет гармония вдвоем.

СТРЕЛЕЦ

Будьте предельно внимательны даже к самым незначительным изменениям на работе, постарайтесь не вступать в конфликт с коллегами. Все важные служебные вопросы хорошо бы решить до пятницы. В четверг будьте готовы к тому, что партнеры претворят в жизнь то, что давно собирались, но до сих пор молчали об этом.

РАК

Многие давние проблемы решатся неожиданным образом. Вы можете рассчитывать на взаимопонимание в общении с окружающими, а также на собственную интеллектуальную активность и деловую хватку. Начиная с четверга вероятны путешествия или смена обстановки. В субботу не исключены любовные приключения.

КОЗЕРОГ

Вам иногда будет трудно справляться со своими желаниями. В делах карьеры и бизнеса – явное улучшение: можно ждать повышения в должности, появятся новые цели и задачи. Неделя будет способствовать реализации планов. Вы почувствуете прилив энергии и сил. В личной жизни вы можете обрести долгожданное счастье.

ЛЕВ

Работа не потребует от вас излишнего напряжения. На ваш карьерный рост может положительно повлиять человек, который давно работает с вами. Понедельник – благоприятный день для самообразования, посещения лекций и мастер-классов. В среду ждите выгодных знакомств с зарубежными коллегами.

ВОДОЛЕЙ

Сосредоточьтесь на новой интересной идее или проекте, отодвиньте наскучившую рутинную работу, которая повергает вас в уныние и апатию. Используйте энергию и обаяние в достижении целей. К вашим деловым советам и к новой информации, которую вы сообщите коллегам и начальству, будут прислушиваться.

ДЕВА

Работа может потребовать от вас дополнительных усилий, поэтому лучше сразу решить, с каким объемом вы можете справиться, и не соглашаться на увеличение этого лимита. Не застревайте на мелких задачах, сосредоточьтесь на главном и масштабном. Не жалейте времени и сил на проверку надежности новых партнеров.

РЫБЫ

Многие жизненные вопросы на этой неделе будут решаться спокойно и без напряжения. Атмосфера вокруг вас гармонизируется и принесет успокоение. Правда, вам может стать от этого скучно, и вы можете предпринять нечто экстравагантное. В четверг необходимо тщательно проверять поступающую информацию.

СКАНВОРД

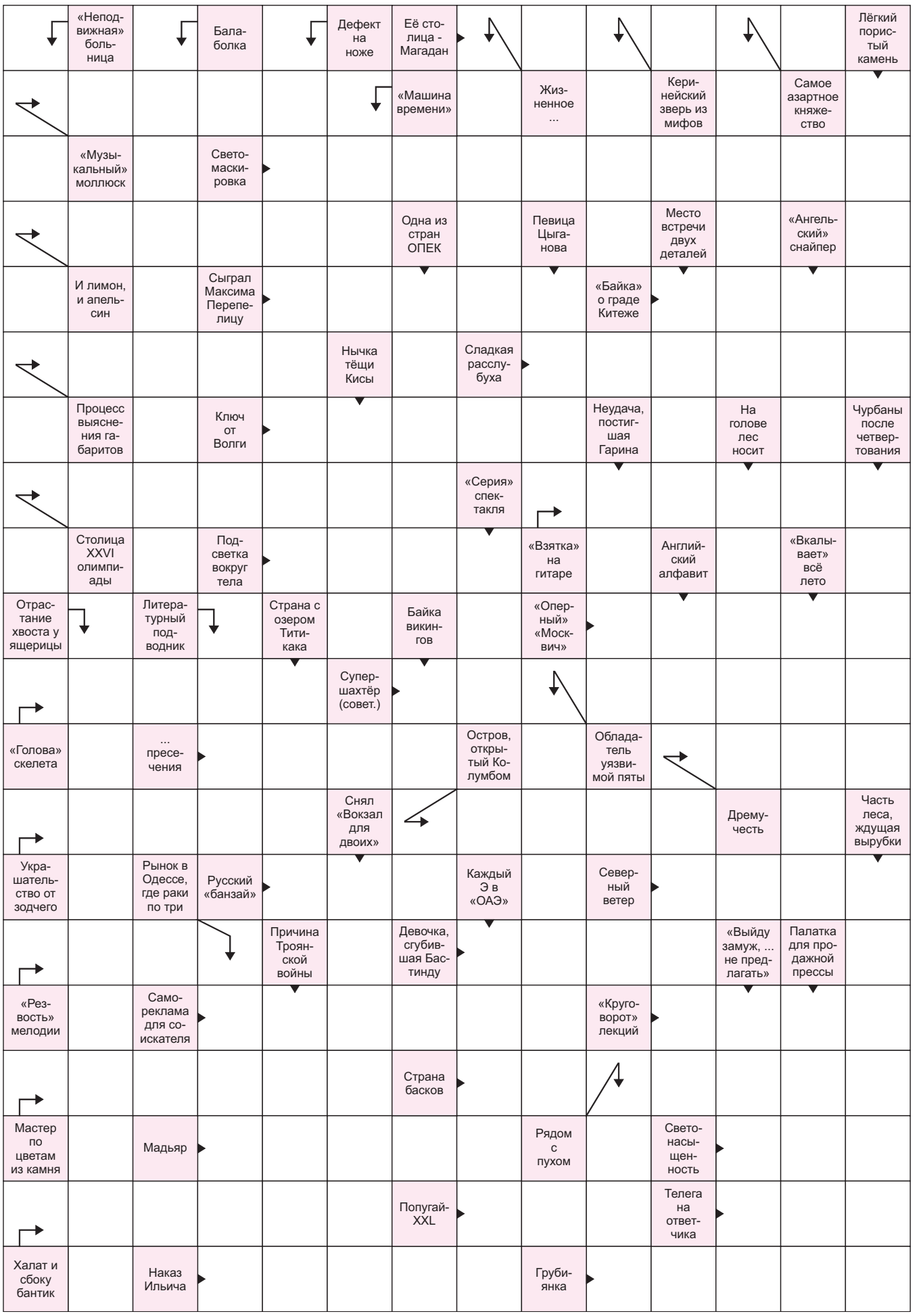

АНЕКДОТЫ

☺ ☺ ☺

Семейное положение: не укротили еще шальную императрицу.

☺ ☺ ☺

Невеста бросила букет так, чтобы поймать самой. Чем очень насторожила жениха...

☺ ☺ ☺

Назвал кота Чайковским, теперь с гордостью рассказываю сослуживцам: «Мы вчера с женой слушали Чайковского!»

☺ ☺ ☺

Существует поверье, что полицейских, которые говорят «возбУждено дело» и «денежные средствА» чаще других полицейских показывают по телевизору.

☺ ☺ ☺

Впервые узнал о своей аллергии на шерсть, когда в деревне занюхал самогон котом.

☺ ☺ ☺

Умная женщина никогда не кричит на мужчину, ей достаточно одного взгляда.

☺ ☺ ☺

Есть два вида девушек:

1. – А мне парень айфон купил. Обожаю айфон!

2. – А мне парень шоколадку купил. Обожаю своего парня!

☺ ☺ ☺

Почему люди, стоящие в очереди позади меня, думают, что если прижаться ко мне, то очередь пойдет быстрее?

☺ ☺ ☺

Люди, «умеющие жить», на самом деле просто сидят на шее у тех, кто умеет работать!

☺ ☺ ☺

Если мелкая собачка долго и громко лает, значит, она хочет научиться летать.

☺ ☺ ☺

На детских утренниках мальчиков всегда одевали зайчиками, а девочек – снежинками.

Вот и выросли трусливые мужчины и холодные женщины.

☺ ☺ ☺

У Винни-Пуха в голове перемолотый Буратино… Мне трудно смириться с этим.

Ответы на сканворд, опубликованный в № 42 (909) от 20 октября

Ш	П	И	О	Н	А	Ж	■	М	■	И	■	А
■	О	■	Р	■	М	■	Ч	И	Н	З	А	Н	О
З	Д	Р	А	В	И	Е	■	Л	■	Л	■	Н
■	К	■	Т	■	Г	■	М	И	Ч	И	Г	А	Н
П	О	С	О	Ш	О	К	■	Т	У	Ш	А	■	Р
■	П	А	Р	И	■	И	З	А	Б	Е	Л	Л	А
■	■	Н	■	Р	О	К	■	Р	■	К	Л	Ё	В
О	С	Т	А	П	■	Б	Л	И	К	■	■	Г	■
Т	■	Е	■	О	Б	О	И	■	■	Д	О	К	А
Х	О	Х	О	Т	■	К	Р	О	Х	О	Б	О	Р
О	■	Н	■	Р	У	С	А	К	■	К	Р	Е	М
Д	Н	И	Щ	Е	■	Ё	■	Л	■	Ы	■	Я
Ы	■	К	■	Б	И	Р	Ж	А	■	З	В	У	К
■	М	■	Г	■	К	■	И	Д	О	Л	■	Х	■
С	О	Б	А	К	А	■	В	■	Р	О	П	О	Т
■	Р	■	Б	О	Р	Ж	О	М	И	■	И	■	И
Ш	Т	О	Р	М	■	И	Т	О	Г	■	Ж	О	Р
■	И	■	О	П	А	Л	■	К	А	Н	А	В	А
Д	Р	Е	В	О	■	Е	Ф	И	М	■	М	Ё	Д
■	А	■	О	Т	Е	Ц	■	К	И	Р	А	С	А

Специалисты отвечают на вопросы читателей

Ведущая рубрики Елена Реутова

Свои вопросы экспертам вы можете задать по телефону 900-491 или отправить по адресу: **post@tnews.tomsknet.ru.**

вопрос // эксперту

КОСМЕТОЛОГИЯ

? Полезно ли протирать кожу кубиками льда? В чем заключается эффект и как правильно это делать?

Злата, Стрежевой

– ЛЕД немного увлажняет кожу, улучшает микроциркуляцию. Благодаря этому кожа лица приобретает более свежий вид, сужаются поры. Лучше использовать лед в теплое время года или зимой после бани или сауны. Кубики льда отлично тонизируют, освежают кожу, особенно в жару.

Рекомендую протирать кожу кубиками льда из отваров трав: ромашки, календулы, шалфея. Особенно это показано для кожи с куперозом (благодаря сосудосуживающему эффекту от холода), при воспаленной коже (с календулой).

Особых противопоказаний у такой процедуры нет, она подходит для любого типа кожи. Можно протирать кожу обычным кубиком льда без марли по массажным линиям лица, захватывая область шеи и декольте. Движения должны быть нормальной скорости. Воду после таяния льда оставляем на коже. Можно сделать легкий массаж кончиками пальцев, как бы вбивая воду в кожу. После этого рекомендую нанести увлажняющий или питательный крем для лица.

Наталья Земляницына, врач-дерматовенеролог, косметолог, специалист по лазерным технологиям МЦ «Эстетик»

СОЦПОДДЕРЖКА

? У меня сложная финансовая ситуация – осталась одна с маленьким ребенком. Живем в частном доме. Соседка сказала, что таким, как я, положена субсидия на твердое топливо. Так ли это? И как ее получить?

Надежда К., Кожевниково

– ГРАЖДАНЕ, проживающие в домах с печным отоплением, могут обратиться за назначением субсидии на твердое топливо, подтвердив документами расходы на его приобретение. Нужны кассовый и товарный чеки. Если у гражданина они отсутствуют, то ему может быть назначена ежегодная денежная выплата на приобретение и доставку твердого топлива. Право на это имеют отдельные категории граждан, в том числе собственники жилого помещения, пользователи жилого помещения в государственном или муниципальном жилищном фонде, в зависимости от их дохода.

Расчет размера субсидии производится индивидуально для каждой семьи и зависит от состава семьи, совокупного дохода за полгода и установленных величин – регионального стандарта нормативной площади жилого помещения, используемой для расчета субсидий; нормативов потребления и стоимости твердого топлива, утвержденных администрацией Томской области; регионального стандарта максимально допустимой доли расходов граждан на оплату жилого помещения и коммунальных услуг в совокупном доходе семьи.

Подробней узнать о документах, необходимых для оформления выплат, можно в центрах социальной поддержки населения по месту жительства или в офисах многофункционального центра (бесплатный номер для жителей Томской области 8-800-350-08-50). Жители областного центра могут обратиться в центр социальной поддержки по оплате ЖКУ, телефон для справок 71-39-59.

Ирина Куракина, заместитель начальника Департамента социальной защиты населения

ПСИХОЛОГИЯ

? Хочу начать заниматься с психологом. Особых проблем у меня нет, просто хочется ответить с помощью хорошего специалиста на некоторые актуальные для меня вопросы. На что следует обращать внимание при поиске специалиста?

Дарья М., Томск

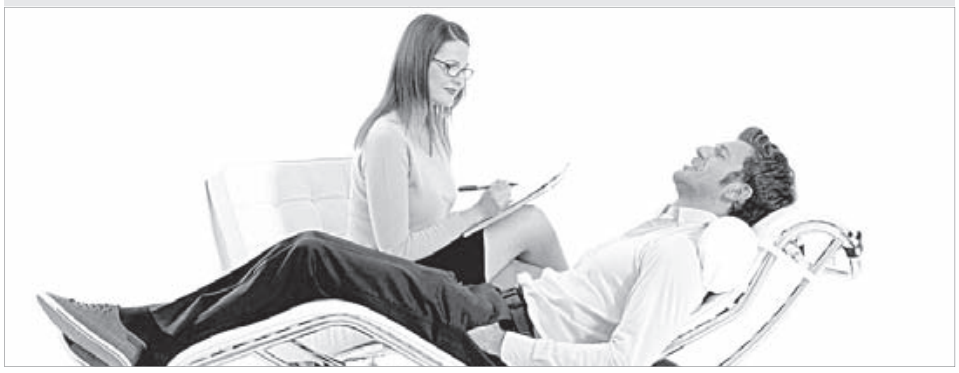

– СОВРЕМЕННАЯ жизнь становится все быстрее и напряженнее. Психотерапия помогает стать более устойчивым перед лицом кризисов и постоянных перемен. Да, мои клиенты часто говорят, что они были уже у нескольких специалистов, но им никто не понравился. Найти «своего» человека сложно. Психотерапевтическая беседа – это пространство, в котором не должно быть страха, напряжения и дискомфорта. Иначе у вас не получится разбирать и без того неприятные моменты своей жизни. Обратитесь с этим вопросом к друзьям, знакомым, коллегам – сарафанное радио плохого не посоветует. Помочь в выборе специалиста по душе может Интернет. B17.ru – очень удобный для этого ресурс. На нем можно настроить выборку по разным параметрам, чтобы подобрать подходящего специалиста, а также интересный тренинг или психологическую группу. Один из самых важных параметров – хорошее образование психолога. Практические навыки специалисты приобретают в программах дополнительного образования. Лучше, чтобы это были продолжительные программы: 1 год и более. Было бы полезно спросить психолога о прохождении им своей личной терапии и супервизии (консультации со старшими, более опытными коллегами о своих работах с клиентами). Это очень важно, ведь, не разобравшись в себе, сложно сопровождать в этом процессе других. Некоторые считают, что врач-психотерапевт во многом выигрывает у специалистов, обучавшихся на психологических факультетах. Я бы с этим поспорила. Врач видит симптом как недостаток и пытается быстро его устранить, не обращая внимания на то, какой знак дает человеку его состояние. И тогда симптом может быстро пройти, но через некоторое время появится новый, который будет пытаться символизировать о том же. Но нужно бороться с причинами, а не только с симптомами. Стоимость услуг психолога очень разная. Причем не всегда высокую цену будет ставить на самом деле хорошо обученный и опытный специалист. Многие считают, что высокие тарифы могут стать мотивацией для того, чтобы клиент серьезнее относился к терапии. А некоторые просто пользуются тем, что их работу бывает сложно оценить за несколько встреч. После того как вы выберете подходящего специалиста, встретьтесь с ним несколько раз и попробуйте понять, комфортно вам рядом с этим человеком или нет. Если не совсем комфортно, поговорите об этом. Возможно, в процессе обсуждения ваши сложности уйдут. Если вы уже точно понимаете, что мучаетесь и принуждаете себя оставаться, то вам стоит подумать о том, чтобы встретиться с кем-то другим. Так что советую знакомиться с разными специалистами, чтобы понять, кто для вас эффективнее. Именно для вас.

Ольга Погодаева, психолог, гештальт-терапевт, директор томского психологического центра «Гештальт»

ПЕНСИЯ

? Учусь на дневном отделении вуза. Получаю пенсию по случаю потери кормильца за умершего отца. Буду ли пользоваться правом на получение этой пенсии в случае, если выйду замуж?

Милана, Томск

– В СООТВЕТСТВИИ с частью 2 статьи 9 Федерального закона «О страховых пенсиях» от 28.12.2013 № 400-ФЗ право на пенсию по случаю потери кормильца имеют дети, обучающиеся по очной форме обучения по основным образовательным программам в организациях, осуществляющих образовательную деятельность, до окончания ими такого обучения. Но не дольше чем до достижения ими возраста 23 лет.

Вступление в брак получателя такой пенсии не является основанием для прекращения ее выплаты.

Дмитрий Мальцев, управляющий Отделением ПФР по Томской области

РЕКЛАМА И ОБЪЯВЛЕНИЯ

«ТОМСКИЕ НОВОСТИ» 16+
областная еженедельная газета

Учредитель и издатель – АО «Редакция газеты «Томские новости»
Подписной индекс в каталоге **5049**
Главный редактор:
Вера Константиновна Долженкова
Выпускающий редактор:
Тимур Суховейко
Бильд-редактор:
Александр Иноземцев
Верстка и дизайн:
Константин Ежов
Дежурные по номеру:
Татьяна Абрамова, Елена Штополь
Адрес учредителя, издателя: 634041, г. Томск, пр. Кирова, 51а, стр. 5
Адрес редакции: 634041, г. Томск, пр. Кирова, 51а, стр. 5
Приемная **900-491**
Факс **900-491**
Отдел информации **900-492**
Отдел рекламы и подписки **900-493**
e-mail: post@tnews.tomsknet.ru
http://tomsk-novosti.ru
Тираж – 10 000 экз.
Цена свободная
Часть тиража по договорным обязательствам с рекламодателями распространяется бесплатно
Мнение редакции не обязательно совпадает с позицией автора
За содержание рекламы ответственность несет рекламодатель
Газета отпечатана в Томской городской типографии, 634003, Томск, ул. Дальне-Ключевская, 62
Заказ № 2093
Дата выхода № 43 (910) в свет 27 октября 2017 г.
Подписано в печать:
по графику – 26 октября 2017 г. 19.00,
фактически – 26 октября 2017 г. 19.00
По вопросам качества печати обращаться в издательство по тел. 65-26-06
Газета зарегистрирована в Управлении Федеральной службы по надзору в сфере связи, информационных технологий и массовых коммуникаций по Томской области. Свидетельство ПИ № ТУ 70-00405 от 11.04.2017.
Использование материалов без письменного согласия редакции запрещено

МОТОБЛОКИ
ОКУЧНИКИ, СЕНОКОСИЛКИ, ПЛУГИ, НАСОСЫ, ТЕЛЕГИ
БЕНЗО-ЭЛЕКТРОПИЛЫ
СНЕГО-УБОРЩИКИ
ГАЗОНО-КОСИЛКИ
ГЕНЕРАТОРЫ, МОТОПОМПЫ, МОЙКИ, ТРАКТОРЫ
гарантия, рассрочка, сервис
Магазин «МОТОБЛОКИ»
Иркутский тракт, 43
75-00-76, 75-03-02
www.motobloki.tomsk.ru
РЕКЛАМА. Подлежит обязательной сертификации.

ПОДПИШИСЬ на «ТН»
ПОДПИСНОЙ ИНДЕКС П5049
Уважаемые читатели!
Вы можете оформить подписку на газету «Томские новости» на 1-е полугодие 2018 года
Доставка до почтового ящика
в редакции газеты (г. Томск, пр. Кирова, 51а, стр. 5, оф. 601, тел. 900–493) — 500 рублей
или в любом почтовом отделении — 527,16 рублей
либо оформить подписку без доставки и забирать газету в редакции — 100 рублей

Продам шпалу деревянную ж/д б/у,
заказы от 40 шт.
Тел. 8-906-941-65-77.
РЕКЛАМА

tomsk-novosti.ru
ПАУТИНА СОБЫТИЙ

ТОМСКИЕ НОВОСТИ
ОТДЕЛ РЕКЛАМЫ:
900-496,
900-493,
25-73-77

РЕКЛАМА
РАДИО БЛАГОВЕСТ
100.9 FM
Свидетельство о регистрации средства массовой информации ЭП № ТУ70-00312 от 09.09.2013 г. выдано управлением Федеральной службы по надзору в сфере связи, информационных технологий и массовых коммуникаций по Томской области.

@
ЭЛЕКТРОННАЯ ВЕРСИЯ ГАЗЕТЫ
(полная копия бумажного варианта)
Подписаться на ТОМСКИЕ НОВОСТИ?
за 150 рублей
ЭТО РЕАЛЬНО!
Подробности: 900-493, buz@tnews.tomsknet.ru
tomsk-novosti.ru

По выгодной цене
АкваМастер – экономно и выгодно!
Солевой спрей для лечения насморка
Эвалар 25 лет помогаем вам быть здоровыми

АкваМастер экономит ваш семейный бюджет:
У него съемная насадка, и после того, как спрей закончится, флакон не надо выбрасывать, а можно использовать в дальнейшем как удобный домашний прибор для промывания носа раствором морской соли, прилагаемой в **ПОДАРОК**.
Морская соль в пакетах-саше (10 штук) для приготовления раствора для орошения слизистой полости носа по показаниям:
- риниты,
- гаймориты,
- ОРВИ и грипп,
- аденоиды,
- гигиена носа[1].

www.evalar.ru apteka.ru При отсутствии товара в аптеках за дополнительной информацией обращайтесь по тел. **8-800-200-52-52.**
Спрашивайте во всех аптеках, а также г. Томск Эвалар: 40-02-22, 40-11-18, 41-66-36, 43-52-72, 44-24-00, 47-17-92, 71-34-55; Аптека Вита: 54-39-99; Живая аптека: 34-65-65; Мой доктор: 43-00-44, 56-21-20; Воскресенская: 51-28-64; Губернская аптека: 90-68-13; Ригла: 8-800-777-03-03; Себа: 55-68-55; Центральная: 51-60-99; **Северск** Эвалар: 54-38-96, 77-27-44.

Сравнение цен приведено по данным ЗАО «Группа ДСМ» (средняя цена 2016). Аналог для сравнения выбран по действующим компонентам. Реклама.
[1]В комплексе с изделием медицинского назначения АкваМастер.

Взрослым и детям с 1 года
ИМЕЮТСЯ ПРОТИВОПОКАЗАНИЯ. ПРОКОНСУЛЬТИРУЙТЕСЬ СО СПЕЦИАЛИСТОМ

Родное село

Спецпроект газеты
ТОМСКИЕ НОВОСТИ
№ 43 (910)
Пятница, 27 октября
2017 года

Год прироста

Ударная работа и новая ферма СПК «Нелюбино»

■ Татьяна Александрова
Фото: Вероника Белецкая

– Ой, какая коровка из сена! – удивляется маленькая Дашутка, рассматривая главный экспонат стенда СПК «Нелюбино».

Супруги Канаевы из Калтая регулярно посещают «Золотую осень». Они с нетерпением ждали выставку, чтобы показать двум внучкам необычные экспонаты, а заодно и продегустировать местные продукты.

Трудности – временные

Сотрудникам СПК «Нелюбино» 2017-й сельскохозяйственный год запомнится не только ударной работой на колхозных полях и в животноводческом комплексе, но и масштабным событием – открытием новой молочной фермы. В марте хозяйство приросло Кудринским отделением на 240 голов. Новый коровник рассчитан на беспривязное содержание животных с боксами для отдыха. Если раньше для обслуживания такого стада потребовалось бы не менее шести человек, то сейчас с ним справляются три оператора машинного доения.

К лету, как и планировало руководство кооператива, был запущен электронный доильный зал с оборудованием немецкого производства «Елочка». Там же была установлена израильская система управления стадом Data Flow. Она считывает все показатели каждой буренки – вес, продуктивность, физическое состояние…

– Этот год был для нас очень напряженным в финансовом плане, потому что в строительство новой фермы в Кудринке мы вложили более 100 миллионов рублей. На реализацию проекта взяли кредиты, надо возвращать заемные денежки, а выручки не очень много. Вот и возникают финансовые трудности, – поясняет **председатель СПК «Нелюбино» Николай Неганов**.

Кроме запуска фермы нелюбинцы успели частично провести благоустроительные работы и забетонировать площадку. В планах – строительство территории для выгула, санпропускника с весовой площадкой, силосной траншеи на 2 тыс. тонн и навозохранилища на 4 219 тонн.

Инвестиционный проект СПК «Нелюбино» вошел в двадцатку крупнейших проектов Томской области за последние пять лет.

Выступая на открытии Кудринского отделения фермы, заместитель губернатора Томской области по агропромышленной политике и природопользованию Андрей Кнорр отмечал, что для хозяйства она стала новым технологическим прорывом.

– Главное, что здесь созданы очень хороший микроклимат для содержания животных и комфортные условия для труда людей, механизированы основные процессы. Качественные изменения в работе хозяйства отразятся и на его производительности: предприятие ставит задачу увеличить средние надои на 1–1,5 тысячи килограммов молока на голову и приблизиться к рубежу в 7 тысяч от одной коровы в год, – подчеркивал вице-губернатор.

Пока операторы «Нелюбина» в год надаивают от каждой буренки по 5 600 кг молока. Поголовье крупного рогатого скота в хозяйстве составляет 1 846 голов, 1 043 из них – дойное стадо.

СПК «Нелюбино» на протяжении многих лет поставляет сырье на переработку компании «Томское молоко». За это время руководители двух предприятий сумели выстроить не просто партнерские, а самые дружеские отношения.

– Мы практически одна команда, Василий Семкин поддерживает меня и кредитует, – благодарит за сотрудничество и понимание Николай Неганов. – Если бы не он, нам бы туго пришлось.

С недавнего времени нелюбинцы расширили список покупателей сырья. К традиционному партнеру – компании «Томское молоко» – добавился новый производитель, только делающий первые шаги на местном рынке – частная сыроварня «Светоч».

Убрал сам – помоги товарищу

СПК «Нелюбино» – хозяйство многопрофильное. Помимо животноводства здесь активно развивается растениеводство.

– В этом году мы немного позже начали уборку – в середине августа, – рассказывает Николай Валентинович. – Процесс был трудный, дождливая осень срывала темпы, но тем не менее мы собрали 100% урожая, получив 20 центнеров с гектара. Это нормальный для нас результат.

Нелюбинцы завершили уборочную кампанию в конце сентября. Покончив с работой на своих полях, они помогли техникой и кадрами соседям – хозяйству Геннадия Круглыхина ООО «Спас».

Медаль от министра

Год запомнится нелюбинцам и еще по одной причине. Хозяйство получило почетную награду от Минсельхоза. Под аплодисменты поднимался на сцену томского театра драмы, где чествовали работников сельского хозяйства, и тракторист-машинист СПК «Нелюбино» Евгений Казанцев. Механизатор занят на обслуживании животноводческой фермы в Кудринке. За его плечами 28 лет трудового стажа. Евгений Анатольевич устроился в кооператив сразу же после окончания школы. За добросовестный и многолетний труд Евгений Казанцев отмечен серебряной медалью «Золотая осень» Министерства сельского хозяйства РФ. Как написано в удостоверении к награде – «За вклад в развитие агропромышленного комплекса России». Таких преданных своему коллективу работников, как Евгений Казанцев, в СПК «Нелюбино» немало. Именно их труд делает старейший кооператив ведущим в АПК Томской области.

Сырный тренд

■ Анатолий Тетенков

Выставка-ярмарка «Золотая осень. Урожай – 2017» доказала, что в Томской области сложился еще один долгожданный тренд. Прилавки-экспозиции с разнообразной продукцией продемонстрировали, что в регионе появилась новая пищевая отрасль – сыродельная. И для ее дальнейшего роста есть все условия.

Пару лет назад никто не мог предположить, что признанным лидерам – алтайским сырам – в Томской области придется потесниться. Возмутителем спокойствия стала компания «Деревенское молочко», запустившая в 2015 году собственное производство нескольких видов рассольных сыров на итальянском оборудовании.

На прилавках появились свои, томские, сулугуни, брынза, адыгейский (косичками и подкопченный) и даже шарики моцареллы и воздушная рикотта. Гурманы сразу оценили: практически один в один с оригиналами. В пицце – бесподобно, медальоны с сырной корочкой – прекрасно, легкие салаты с курятиной – выше всяких похвал. А моцарелла вообще и к мясу, и к сладкой выпечке подходит.

– За два года мы выпустили более 200 тонн продукции сырной линии, – рассказывает **директор ООО «Деревенское молочко» Артем Багреев**. – Признанным лидером, по мнению сотрудников «Деревенского молочка», стала рикотта – сывороточный сыр повторного приготовления. Изюминка рикотты в большом количестве белка: 28%. Сладковатый вкус и небольшой процент жира делают этот вид сыра идеальным ингредиентом для нежнейших десертов. Шикарная находка для тех, кто следит за своим весом и здоровьем.

Высокому качеству томских сыров способствует молоко от коров голштинской породы с фермы, недавно открывшейся в Ягодном. Не всякое молоко подходит для качественного продукта. Сыропригодное – с большим количеством белка, особой структурой, необходимой для правильного створаживания. Сырье такого качества позволит перейти на другую ступеньку – к полутвердым сырам.

– Мы научились делать мягкие сыры, – улыбается Артем Михайлович. – Сейчас важно сформировать культуру потребления, покупатель должен научиться правильно хранить и использовать сыр. И тогда наш рацион надолго обогатится прекрасной едой с тысячелетней апробацией.

Еще в библейские времена подмечено, что человеку для жизни достаточно всего три ферментированных продукта – хлеб, сыр и вино. Лоза вряд ли вырастет в Сибири, но с хлебом и сыром у нас теперь все в порядке.

Больше дела – МЕНЬШЕ СЛОВ

Как Томская АККОР помогает фермерам

Полгода назад в рамках V Сельского схода прошла отчетно-выборная конференция областной фермерской ассоциации «Томская АККОР». На ней был избран обновленный состав координационного совета ассоциации и председатель – Владислав Береснев. Он поделился с «ТН» планами на будущее и рассказал о первых шагах на новом посту.

■ Светлана Федорова
Фото: Василий Носов

Пенсия подождет

– Я хочу поблагодарить своего предшественника – главу КФХ «Летяжье» Кожевниковского района Владимира Селихова – за бессменную работу в течение более пятнадцати лет. Это были не самые легкие для сельского хозяйства годы. Его команда не только сохранила организацию, но и сделала хороший задел для дальнейшего развития, – считает Владислав Береснев.

Как и экс-председатель, новый руководитель ассоциации является главой крестьянско-фермерского хозяйства.

– Мою кандидатуру на съезде поддержали фермеры, и я обязан оправдать кредит доверия. Мне всегда было интересно создавать что-то новое и добиваться результатов, – говорит Владислав Береснев.

В районах Томской области работают более 500 фермеров, 110 тыс. подсобных хозяйств и порядка 20 кооперативов. Большинство из них влились в областную ассоциацию крестьянских (фермерских) хозяйств и сельскохозяйственных кооперативов (АККОР). Но есть и такие, кто еще размышляет, вступать или не вступать.

– Общими усилиями решать проблемы гораздо легче и эффективнее, чем в одиночку, – уверен Владислав Береснев.

Фермерское сообщество, утверждает председатель, очень дружное и инициативное. Никто не скрывает секреты успеха, люди стараются друг другу помочь.

– Фермеры – надежда села. У нас на пенсию никто не уходит. Люди работают, пока могут работать. Мы этим увлечены. В сельском хозяйстве важны не только смекалка и руки, душу нужно вкладывать. Иначе результатов не будет, – считает председатель Томской АККОР.

Слово Минсельхоза

Владислав Береснев выделяет четыре приоритетных направления работы.

Первое – кадровая политика. Новые технологии производства требуют современных подходов, современной техники. Соответственно, нужны подготовленные специалисты. Их не хватает.

– С дефицитом квалифицированных кадров сталкиваются большинство томских фермеров. Мы продумываем варианты, как привлечь специалистов из города на село, прорабатываем с профессионально-техническими учреждениями вопросы подготовки и переподготовки кадров, – поясняет Владислав Береснев.

Второе – техническое оснащение фермерских хозяйств. Наступило время массового списания старой техники, а новая стоит дорого. Без кредитов не обойтись. В приобретении сельхозтехники и оборудования регионам, в том числе и Томской области, активно помогает Российская АККОР. Ассоциация разработала ряд программ льготного кредитования, в них участвуют крупные финансовые структуры – АО «Росагролизинг», Россельхозбанк, ГК «СМП».

По мнению Владислава Береснева, за последние два года дела с получением кредитов улучшились, но все равно остается масса вопросов. В первую очередь с залогами и первоначальными взносами. Решать эти проблемы помогает областная власть и Минсельхоз.

– Все члены региональной ассоциации, которые обратились в банки по линии АККОР, получили помощь, – подчеркивает Владислав Береснев. – Замминистра сельского хозяйства лично контролирует каждую фамилию и то, как продвигаются дела в банке. Конечно, проблемы с получением кредитов существуют, но они решаются довольно эффективно. В следующем году будет еще лучше: уже отработаны схемы взаимодействия между производителями, органами власти и финансовыми структурами.

Третье – перевод всех фермеров на новые технологии производства. Для этого нужны знания.

– Департамент по социально-экономическому развитию села организует семинары, обучающие программы, выездные мероприятия по повышению квалификации – мы будем усиливать это направление, – обещает Владислав Береснев.

Аграрии региона в этом году собрали рекордный урожай зерновых. Томская область вышла на первое место по надоям молока в Сибирском федеральном округе.

– Это результат образовательной работы и усилий по техническому оснащению фермерских хозяйств региональной власти в последнюю пятилетку, – уверен Владислав Береснев.

Четвертый приоритет – сбыт сельскохозяйственной продукции: кооперативы в этом деле должны сыграть решающую роль.

Риски к нулю

В ближайших планах Томской АККОР – подведение итогов сельскохозяйственного сезона. Важно определить, почему кто-то из фермеров не смог получить хороший урожай, выявить скрытые резервы для экономического роста, чтобы к следующей посевной нивелировать все риски.

– Экономическая составляющая в нашей работе основная. Каждый крестьянин должен получать максимум от своей деятельности. Фермеру нужно быть и экономистом, и хозяйственником. Одно от другого нельзя отделить, – говорит Владислав Береснев.

Новая команда Томской АККОР намерена более плотно сотрудничать с исполнительной и законодательной ветвями региональной власти. Ведь в областной Думе работают руководители крупных сельхозпредприятий – Геннадий Сергеенко и Паруйр Явруман.

Офис организации сейчас переезжает в здание, которое занимает областной департамент социально-экономического развития села.

– У нас будет больше информации. Я думаю, в ближайший год мы усилим позиции, – надеется Владислав Береснев.

Текущие вопросы деятельности фермерской ассоциации решает координационный совет, куда входят представители от каждого района области. А весной, перед посевной, состоится очередной съезд. По мнению Владислава Береснева, такие мероприятия очень нужны для обмена информацией, совместного обсуждения проблем и получения обратной связи, поскольку все муниципалитеты живут по-разному и по-разному расставляют приоритеты.

Командная награда

Среди награжденных высоким званием «Почетный работник агропромышленного комплекса России» в рамках выставки-ярмарки «Золотая осень» – заведующая молочно-товарной фермой ООО «Крестьянское хозяйство «Куендат» Первомайского района Ирина Тизанова.

■ Григорий Шатров

За словами «за многолетний добросовестный труд» в подобных наградах часто скрывается не только признание заслуг человека, оценка его выбора профессии, но и фактически целая жизнь, подчиненная любимому делу.

Трудиться Ирина Тизанова начала в 1990 году еще девчонкой – свинаркой на местной ферме. Работа с животными давала опыт и мастерство, но требовала новых знаний… Через 14 лет, будучи энергичным и знающим дипломированным ветеринаром, Ирина Альбертовна эту ферму возглавила. Далее, получив опыт управления целым подразделением, пришла в крестьянское хозяйство «Куендат» и в должности заведующей молочно-товарной фермой прослужила уже 14 лет. Дочь Ирины Альбертовны работает в этом же хозяйстве бухгалтером, другая дочь – учителем в местной школе, муж – в пожарной охране. Где родились, там и пригодились.

Ирина Тизанова из разряда тех руководителей, которым важен результат.

– Награда удивила – кажется, ничего такого особенного не сделала, – смущенно улыбается Ирина Альбертовна. – Упорная работа всех специалистов позволила нашей совсем не племенной, а обычной товарно-молочной ферме стать четвертой в области по надоям – 6 200 кг на одну корову. Мы теперь конкурируем с лучшими хозяйствами на равных. Шли к этому постепенно, начиная с реорганизации (объединения четырех ферм в одну и создания хорошо организованного производства) и заканчивая корректировкой идеологии работы. По итогам этого года планируем достичь 6 800 кг на корову. Почему уверены в успехе? Потому что у нас команда – слаженный коллектив специалистов, доярок, зоотехников, осеменаторов, врачей. Единомышленники, близкие по духу люди, которые в трудностях всегда рядом, что бы ни случилось... В строю ветераны – зоотехник Ольга Попова, зоотехник-селекционер Мария Зайцева. Они самоотверженно работают на ферме с первого дня. Усилиями моих коллег хозяйство уже три года подряд сдает молоко только высшего качества. Снижать планку нельзя, от этого во многом зависят общие показатели хозяйства. У крестьян просто: что заработали своими силами, на то живем и развиваемся.

Кидать леща не надо

Вкусный дебют от Колпашевского рыбозавода

■ Екатерина Журавлева

Если вы думаете, что перцы и голубцы с фаршем из рыбы, рыбные зразы, тефтели – это невкусно, значит, вы просто не умеете их готовить. Колпашевский рыбозавод доказал всем гостям «Золотой осени», что такие полуфабрикаты – не просто вкусно, а очень вкусно. Колпашевское предприятие представило аппетитные новинки на главной в области агропромышленной выставке.

Колпашевский рыбозавод занял первое место в областном конкурсе «Народная марка» в рамках празднования Дня работников пищевой промышленности.

РЕКЛАМА

Не как в сказке. Но тоже хорошо

Придумать и воплотить в своем ассортименте необычные полуфабрикаты специалистов ООО «Колпашевский рыбозавод» сподвигла жизнь. Сибирская Обь богата на леща, и его в сетях всегда оказывается больше, чем щуки, нельмы, плотвы. Вот только люди, избалованные обилием деликатесов на любой вкус, эту демократичную рыбу в чистом виде не очень-то жалуют. Приходится импровизировать, чтобы реализовать улов.

– Конкурентов на рынке рыбной продукции в регионе много. Есть только один способ держаться на плаву – предлагать покупателям качественный, вкусный, по возможности недорогой продукт. На это мы делаем ставку, – подчеркивает **директор ООО «Колпашевский рыбозавод» Владимир Репко**.

Автором голубцов, зраз, тефтелей и фаршированных перцев в неожиданном исполнении стала мастер цеха Елена Кусмарцева. Долго экспериментировала, подбирая идеальные пропорции приправ и зелени. Дегустация «для своих» прошла с успехом. Специалисты Колпашевского рыбозавода надеются, что жителям Томской области их новинки тоже придутся по вкусу.

Остаемся при своих

В ассортименте предприятия более 150 наименований аппетитной продукции – от свежемороженой и соленой рыбы до фрикаделек и пресервов. В топе у томичей – обская щука в двух вариантах: вяленая и копченая. Колпашевцы работают не только с речной, но и с морской рыбой. Она закупается у поставщиков Новосибирска и напрямую на Дальнем Востоке. Преимущественно это касается красной рыбы.

Продукция Колпашевского рыбозавода расходится на ура через фирменные магазины в Томске, Колпашеве, Асине и через розничные сети в Верхнекетском районе. Она завоевала много постоянных покупателей. Все благодаря трем непреложным правилам предприятия: обработка продукции только традиционная, в производстве используются натуральные ингредиенты и на всех этапах строгий контроль качества.

На продукцию Колпашевского рыбозавода есть спрос не только в нашем, но и в других регионах. Например, Кемеровская область готова хоть завтра заключить договор с предприятием. Чтобы выйти на рынок соседей, нужно нарастить объемы производства. Сейчас он составляет около 500 тонн в год, а надо бы раза в два-три больше.

Перезагрузка

Такие перспективы вполне реальны. Теперь уже семейное предприятие Репко основательно занялось расширением производства. Несколько лет назад оно выкупило полуразрушенные площади бывшего Колпашевского рыбокомбината. Началась масштабная реконструкция.

Недавно на переживших перезагрузку площадях открылся новенький цех по производству замороженных полуфабрикатов и для хранения сырья. Были приобретены морозильные установки производительностью до 4 тонн в сутки. С учетом приобретенного ранее оборудования это позволяет замораживать более 5 тонн рыбной продукции в сутки.

Колпашевский рыбозавод планирует продолжить расширение ассортимента. Ставка будет сделана на полуфабрикаты с упором на сырье из речной рыбы. В частотности, на котлеты и пельмени.

– Рыбные котлеты незаслуженно обделены любовью томичей. За исключением разве что щучьих – они всегда в топе продаж, – подмечает Владимир Репко. – Откуда такое отношение к котлетам из рыбы, я понимаю. Прекрасно помню, как когда-то давным-давно сам купил на пробу такую и больше никогда не покупал. Раньше рыбные котлеты действительно были чем-то невнятным, резиновым и абсолютно невкусным. В чем причина – не знаю. Подозреваю, что в некачественном сырье и несовершенных технологиях приготовления. Сегодня все изменилось, и рыбные котлеты могут по качеству и вкусу не уступать мясным. Мы хотим это доказать покупателям. Понадобится время, чтобы сформировать стойкий спрос на рыбные котлеты. Мы к этому готовы.

Технологи предприятия трудятся над новыми рецептурами котлет и пельменей из леща. Если все пойдет по плану, найти эту новинку на прилавках можно будет в недалеком будущем.

Томская картошка едет в Азию

Хозяйство Дениса Колпакова делится урожаем не только с земляками

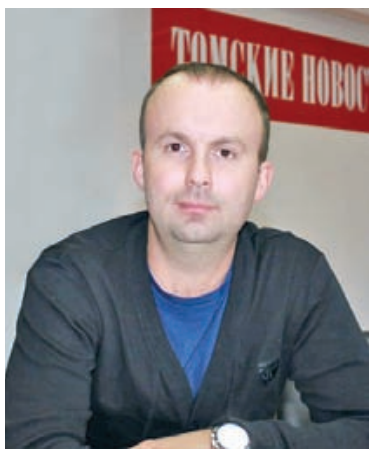

Фермер Денис Колпаков, специализирующийся на выращивании картофеля, посетил «Золотую осень» не в качестве участника, а в качестве гостя. И рассказал «ТН», почему.

■ Татьяна Абрамова

Вместо Дальнего Востока

– Денис Михайлович, вы довольны объемами заготовок картофеля этого года?

– В целом доволен. Но всегда хочется больше. С каждым сезоном стараемся повышать качество картофеля, чтобы с той же площади получать больше урожая. Стараемся совершенствовать технологию, внедрять новые методы полива, применять современную технику.

– Вы перешли на ранние сорта картофеля. Когда началась для вас уборка урожая?

– К полномасштабной уборке мы приступили 18 августа. Нам потребовался ровно месяц, чтобы завершить работы на полях. Только два дня простаивали из-за непогоды, в остальное время трудились с утра и до позднего вечера.

– Какие силы привлекали?

– На полях стабильно работали три комбайна. Сначала на вывозке картофеля использовали пять собственных машин, потом дополнительно привлекли еще три грузовика – не успевали. Всего в осенне-полевых работах участвовало около 30–40 человек.

– Посадочные площади нынче не увеличивали?

– Нет, работали на прежних площадях. Картофеля – 250 га, зерновых – 200 га. Мы не можем пока наращивать объемы из-за нехватки овощехранилищ. Собрать урожай – полдела, важно его сохранить. Урожайность, правда, побольше получилась в этом году, чем в предыдущем.

– Какие сорта использовали?

– В этом году попробовали новый сорт «ред скарлет» ранний. В принципе, довольны урожаем, поэтому на следующий год будем увеличивать под него посадочные площади. Хорошую урожайность показали и наши основные сорта – «розара», «гала», «тулеевский». Плоды отличаются размерностью, товарным видом, вкусовыми качествами.

– Где можно купить свежий урожай вашего хозяйства?

– Пока только на оптовых овощных рынках. Мы поставляем картофель в детские дошкольные учреждения, в сеть кафе и ресторанов. Весомую долю планируем реализовывать за пределами Томской области, в те населенные пункты, где наша продукция будет востребована в большей степени – в районах засухи и неурожая. В этом году Казахстан запросил у нас довольно большие объемы.

– Обычно же вы поставляли картофель на наш Дальний Восток?

– Нынче они не просят, хотя два года подряд мы направляли туда не одну сотню тонн картошки. В этом году там все более-менее спокойно, свой урожай вырастили.

Дело за финансами

– Денис Михайлович, вы были на всероссийской выставке «Золотая осень» в Москве. Что-то полезное почерпнули?

– Я обошел все стенды, где выставлялись картофелеводы России. Несколько семеноводческих хозяйств представили новые сорта, кое-какие привез с собой – будем пробовать их у себя. Отправляясь в Москву, рассчитывал увидеть образцы новой техники. Но техническая выставка меня не впечатлила, особых новинок не было. Зато заинтересовало оборудование по фасовке и упаковке овощей. Есть пища для размышлений. И раз уж мы заговорили о «Золотой осени», не могу не упомянуть стенд Томской области. Он был представлен на очень высоком уровне и с очень широким ассортиментом продукции.

– В «Золотой осени» регионального масштаба вы тоже не сделали свой стенд?

– В выставке не участвовали, но на смотровой площадке сельскохозяйственной техники в качестве образца был наш трактор «Джон Дир». Свой картофель на стенде будем выставлять тогда, когда получим статус семеноводческого хозяйства и будем заниматься разведением качественных элитных сортов.

– Какова судьба проекта нового овощехранилища?

– Проект-то готов. Хранилище представляет собой пристройку из секций, каждая рассчитана на 3 тысячи тонн корнеплодов. В этих секциях будут храниться семенные сорта отдельно друг от друга. Новый объект планируем построить в селе Вершинино, рядом с действующим. Его вместимость составляет 2 тысячи тонн. В отдаленной перспективе планируем построить овощехранилище на 10 тысяч тонн. Главное – начать финансирование, ждем поддержку от области.

– Если подводить итог сельскохозяйственного года – 2017, какую запись занесут в дневник наблюдений ваши специалисты?

– Для нашего хозяйства этот год получился успешным. Посевная прошла хорошо, нам хватило влаги на весь сезон, не пришлось дополнительно поливать всходы. И уборочная завершилась гладенько – вся техника была настроена, люди не подвели. Уложились в сроки, без дождей и заморозков.

Правильным курсом

Качественное сырье – залог успеха первомайских маслоделов

■ Анатолий Алексеев

– Посмотрите на наш товар, пробуйте и покупайте наши необыкновенной свежести вкусности! – нараспев, громко и озорно приглашает к прилавку красивая статная женщина в ярком наряде Осени.

Это **Екатерина Скорсюк, сотрудница ПСПК «Куендатский»**. Многим томичам знаком пакет с фирменным названием «Куендатское молоко» и забавной фигуркой мужичка с коровкой в обнимку.

Ярмарка есть ярмарка: товар надо хвалить, хотя высокая репутация кооператива давно известна. На пробу творог – свежайший, нежнейший… А если со сметанкой, так и не оторваться!

– Сельскохозяйственное производство в районе развито неплохо, а наличие местного сырья – достаточное и необходимое условие для переработки, – рассказывает Екатерина Андреевна. – Качественное натуральное молоко от первомайских фермеров позволяет нашему кооперативу производить прекрасную продукцию.

Масло, творог, сметана разной жирности – объедение, да и только. Они очень популярны и на прилавках не залеживаются, народ толк в качестве знает.

– На прилавке наша молочка разных наименований, – поясняет Екатерина Скорсюк. – Вся натуральная, без каких бы то ни было добавок, хранится от трех до пяти суток. Мы гордимся своим производством, ведь завод с почти полувековыми традициями, опыт накоплен огромный. Хоть коллектив и небольшой, всего несколько десятков специалистов, но каждый знает свою профессию. Оттого молоко, сливочное и топленое масло получаются первоклассными, без них стол не стол!

В сутки завод перерабатывает более 3 тонн молока, в месяц – более 100. Стабильная, ответственная работа, ведь номенклатура – продукты повседневного, повышенного спроса. Завод славен не только качеством, но и открытостью к запросам покупателей.

– Мы постоянно пробуем выпускать новинки, недавно освоили технологию производства йогуртов, – продолжает Екатерина Скорсюк. – В ассортименте клубничный, черничный и очень популярный у детей – сладкий.

Большая часть продукции ПСПК «Куендатский» расходится по Томской области, но и соседи из Кузбасса не обделены. Томские магазины, несмотря на сжатые сроки реализации, постоянно делают крупные заявки. Значит, заинтересованы в поставках первомайцев. В разных местах предпочтения разные: в одних магазинах больше всего спрашивают творог, где-то влет расходится масло. На «Золотой осени» особой популярностью пользовалась почему-то сметана – буквально нарасхват!

Ярмарки – это момент истины, они определяют истинный интерес. Если народ толпится у прилавка и разбирает продукцию вмиг, значит, предприятие идет правильным курсом.

РЕКЛАМА

Анатолий Неумержицкий:

Работать нужно и можно

Фермер из села Ягодного Асиновского района Анатолий Неумержицкий в ходе церемонии закрытия выставки-ярмарки «Золотая осень. Урожай – 2017» был награжден серебряной медалью «За вклад в развитие аграрного комплекса».

■ Григорий Шатров

Анатолий Николаевич, несмотря на статус депутата Асиновского районного совета, немного стесняется публичности и высокого признания его труда и верности профессии. Подвигов за собой особых не видит, хотя сибирскому полю отдал большую часть своей трудовой жизни. Как встал на стезю, так никуда и не уходил: с юношества поработал 10 лет в совхозе, а после развала этой системы уже 25 лет ведет небольшое семейное фермерское хозяйство. Дело свое знает досконально, хозяйство крепкое, стабильное. Помощников немного – жена да старший сын со своей семьей. В декабре вернется из армии младший.

Земельный клин у фермера сравнительно небольшой – 480 га. И стадо крупного рогатого скота тоже небольшое. Выращивает КФХ Неумержицких в основном фуражное зерно – пшеницу и овес. Раньше ставка делалась на продовольственную пшеницу, теперь хозяйство производит корма для ряда животноводческих ферм района. Комбикорм хорошего качества уходит нарасхват почти сразу.

– Этот год сложился неплохо не только для нашего КФХ, но и для многих крестьян-предпринимателей, – отмечает **глава хозяйства Анатолий Неумержицкий**. – Урожай выдался хороший. Мы убрали с поля зерновых по 21,7 центнера с гектара в амбарном весе. В целом область тоже хорошо справилась – с рекордом по урожайности. Радостно за нашу землю. Но успех фермеров омрачает то, что цены на зерновом рынке упали. Значит, планы на будущий год придется пересматривать, что-то подождет до лучших времен. Грех жаловаться, сейчас аграрный сектор на подъеме. Государство уделяет хлеборобам повышенное внимание, такого не было уже лет двадцать. Наше хозяйство получает помощь на приобретение техники, погектарную поддержку. Дело пошло, село стало получать хорошую отдачу. Но возникла другая беда. Мы стали страдать от больших урожаев! Чем больше зерна, тем больше ценовой перекос. Даже не знаю, на каком уровне эта проблема должна регулироваться. Ведь, по сути, если бы цены не падали, то госпомощь была бы и не нужна, можно развиваться своими силами, что вдвойне приятно. Если бы только все траты окупались справедливой стоимостью.

Таков крестьянский хлеб: достается он только благодаря тяжелейшему труду, удаче и позитивным причудам погоды. И так каждый год.

Диковинки из тайги

Зырянские колбасы покоряют сердца гурманов

■ Татьяна Александрова

Если даже мы, сибиряки, считаем продукты из медвежатины и лосятины невиданной роскошью, то что говорить про жителей других регионов? Сотрудницы компании «Зырянские колбасы» Наталья Прыткова и Елена Кириллова на «Золотой осени» только успевали нарезать деликатесные батоны – очередь из желающих отведать мясного лакомства не убавлялась.

– Вот это колбаса из медвежатины с кедровыми орешками, а эта – из лосятины, – поясняет **Наталья Прыткова**.

На дегустацию приглашаются…

Зырянские пищевики представили 12 наименований колбасных изделий. Колбасы из медвежатины и лосятины, знакомая всем классика – «Пикантная», «Варшавская», «Тирольская», «Венская», а также сосиски, сардельки, ветчина… Пройти мимо такого прилавка с «экзотами» из тайги было невозможно. Едва отведав деликатес, посетители ярмарки выстраивались в очередь за покупками.

«Зырянские колбасы» входят в структуру потребительского общества «Зырянский хлебокомбинат». Инициаторами создания мясной линейки стали Евгений Рыжов и Ярослав Флигинских. Четыре года назад они предложили местным жителям организовать производство качественных и натуральных продуктов. Идею поддержала чета Поздняковых. Так в 6 км от районного центра в селе Богословка заработал колбасный цех с эксклюзивной номенклатурой. Рецептуру придумывает мастер и технолог в одном лице Лидия Марочкина, ей активно помогают Лариса Антонова и супруги Поздняковы – Алексей и Наталья.

Его величество натурпродукт

– На «Золотой осени» мы представляли колбасные изделия, предлагая продегустировать их всем желающим, – рассказывает **председатель совета ПО «Зырянский хлебокомбинат» Людмила Рыжова**. – Мы хотели сделать наш стенд гостеприимным, щедрым. Думаю, у нас получилось.

И в хлебопечении, и в производстве колбасных изделий зырянские пищевики используют только натуральные продукты. Говядину поставляют местные фермеры, свинина приобретается непосредственно на свинокомплексе.

– Томская область настолько продвинулась вперед в пищевой и перерабатывающей отраслях, что глаза разбегались от представленного на «Золотой осени» ассортимента, – восхищается Людмила Рыжова. – Бывая в других регионах, понимаешь, что вкуснее томских продуктов ничего нет. Считаю, что слова «Покупай томское» – это не только патриотический призыв, но и показатель высочайшего качества продуктов. Это актуально сейчас, когда вокруг столько химии. Для нас, отработавших в пищевой промышленности десятки лет, здоровье людей всегда было на первом месте.

Кроме сибиряков качество и натуральный вкус зырянских колбас оценили жители Москвы, Казани, Краснодара, Гатчины. Томичи же могут прикупить себе на праздничный стол штучные деликатесы не только во время ярмарки: продукция компании «Зырянские колбасы» представлена на Губернаторском рынке в магазине «Дары природы».

РЕКЛАМА